

УПРАВЛЕНИЕ ФЕДЕРАЛЬНОЙ СЛУЖБЫ
ГОСУДАРСТВЕННОЙ СТАТИСТИКИ
ПО АЛТАЙСКОМУ КРАЮ И РЕСПУБЛИКЕ АЛТАЙ

ОТЧЕТ
О РАБОТЕ АЛТАЙКРАЙСТАТА
в 2016 году

Январь, 2017

- Сводные статистические работы
- Статистика населения и здравоохранения
- Статистика системы национальных счетов
- Статистика предприятий
- Статистика финансов и цен
- Статистика сельского хозяйства и окружающей природной среды
- Статистика труда
- Статистика науки и инновационной деятельности, образования и культуры
- Статистика строительства, инвестиций и жилищно-коммунального хозяйства
- Статистика национального богатства и основных фондов
- Статистика торговли, транспорта, связи, услуг, правонарушений, туризма
- Статистика уровня жизни и обследований домашних хозяйств
- Работа со СМИ
- Популяризация статистики
- Информационные технологии
- Ведение статистического регистра и обеспечение качества его информационного фонда
- Кадровая работа
- Имущественный комплекс

СВОДНЫЕ СТАТИСТИЧЕСКИЕ РАБОТЫ

Алтайкрайстат продолжил выполнение важнейшей функции – предоставление официальной статистической информации органам государственной власти Алтайского края, органам местного самоуправления, судам, органам прокуратуры, государственным внебюджетным фондам, профсоюзным объединениям и объединениям работодателей, международным организациям, организациям и гражданам.

1. ВЗАИМОДЕЙСТВИЕ АЛТАЙКРАЙСТАТА С ОРГАНАМИ ВЛАСТИ ВСЕХ УРОВНЕЙ ПО ВОПРОСАМ ИНФОРМАЦИОННОГО ОБЕСПЕЧЕНИЯ

Основные направления работы Алтайкрайстата с органами власти всех уровней:

- Информационное обслуживание на договорной основе и контрактной основе.
- Развитие муниципальной статистики.
- Формирование и представление показателей для оценки эффективности деятельности государственных органов исполнительной власти края и органов местного самоуправления.
- Представление дополнительной статистической информации по запросу.
- Оказание методологической помощи по вопросам формирования статистических показателей и использования статистической информации.

Информационное обслуживание на договорной и контрактной основе

Взаимодействие Алтайкрайстата и Администрации Алтайского края регламентировалось *Государственным контрактом на оказание услуг*, в соответствии с которым Алтайкрайстат предоставлял статистическую информацию, разрабатываемую в рамках Федерального плана статистических работ, и выполнял дополнительные работы по *Региональному заказу*, в числе которых подготовка информации для загрузки в региональную базу статистических данных (РБСД) по полному кругу организаций в разрезе муниципальных районов и городских округов, технологическое, техническое, методологическое сопровождение РБСД, сбор, разработка отчетов соответствующих форм по промышленному производству и сельскому хозяйству.

С администрациями муниципальных районов и городских округов (69 территорий) Алтайкрайстат заключил Соглашения об информационном взаимодействии (на безвозмездной основе) и Муниципальные договоры (контракты) об оказании информационных услуг (на платной основе) и в течение года осуществлял адресную рассылку статистических материалов.

Объем информации, предоставленной в 2016 году Администрации края, администрациям муниципальных районов и городских округов (без учета количества пользователей)

	Администрация края	Администрации муниципальных районов и городских округов
Доклад	17	4
Сборник	28	3
Бюллетень	158	86
Оперативная информация	527	-
Регламентные и нерегламентные таблицы	198	127
Аналитическая записка, аналитический обзор	6	-

Органы власти всех уровней посредством сети Интернет имеют доступ к информационным ресурсам Алтайкрайстата – **Банку готовых документов (БГД), Региональной базе статистических данных (РБСД), Базе данных показателей муниципальных образований (БД ПМО), Муниципальной базе статистических данных (МБСД).**

Информационно-статистические материалы, размещенные в БГД в 2016 году

Вид публикации	Всего
Сборник	47
Паспорт муниципального района (городского округа)	68
Доклад	21
Бюллетень	244
Оперативная информация	536
Аналитическая записка	12
Аналитический обзор	20

В течение 2016 года в РБСД загружено более 418 тыс. значений показателей. На 1 января 2017 года в РБСД общее количество значений показателей с учетом периодичности и разрезности составило **4,9 млн** (1 января 2016 – 4,5 млн). Технологическая копия РБСД Алтайкрайстата предоставляется Главно-

му управлению экономики и инвестиций Алтайского края для конвертации в Автоматизированную информационную систему «Банк данных социально-экономического развития Алтайского края в составе автоматизированной системы мониторинга и оценки результативности деятельности органов государственной власти Алтайского края».

Тесная работа с органами власти всех уровней способствует актуализации состава показателей, предоставляемых через информационные ресурсы, повышению их качества.

Развитие муниципальной статистики

Муниципальная статистика позволяет местным органам власти использовать достоверную статистическую информацию для решения как оперативных, так и стратегических задач. Данные муниципальной статистики используются также и региональными властями, так как позволяют не только оценить степень и уровень развития и функционирования тех или иных МО, но и определить их рейтинг по отдельным показателям и направлениям развития, оценить их вклад в общее развитие края, разработать стратегию управленческого развития.

На сайте Алтайкрайстата раздел «Муниципальная статистика» включает следующие рубрики: «Перечень муниципальных образований», «Основные социально-экономические показатели муниципальных образований», «Нормативные документы», «Картографический материал». В течение года Алтайкрайстат проводил загрузку и обновление Базы данных показателей муниципальных образований (БД ПМО), информационный фонд которой содержит сведения по **724 муниципальным образованиям** края.

В рамках муниципальной статистики значительный объем работ выполнен для Администрации г. Барнаула. Расширена созданная по аналогии с Региональной *муниципальная база статистических данных* (МБСД). На 1 января 2017 года с учетом глубины вхождения и периодичности разработки в базу загружено более **120 тыс. значений показателей** (на 1 января 2016 года – 103 тыс. значений). Направлен большой блок отраслевой статистической информации, квартальный доклад «Социально-экономическое положение города Барнаула», сборник «Барнаул в цифрах. 2011-2015».

Сборник «**Барнаул в цифрах. 2011-2015**» представляет основные показатели, характеризующие социально-экономическое положение Барнаула в 2015 году в сравнении с рядом предшествующих лет. Содержит данные, отражающие демографические процессы, проблемы занятости и безработицы, денежные доходы населения; информацию о положении в социальной сфере, о финансовом состоянии, инвестициях, ценах и тарифах, о научных разработках и инновационной деятельности. Значительное место в сборнике отведено показателям, характеризующим работу организаций различных видов экономической деятельности («Добыча полезных ископаемых», «Обрабатывающие производства», «Производство и распределение электроэнергии, воды и газа»), а также сельского и лесного хозяйства, строительства, транспорта, рынка товаров и услуг.

Несомненный интерес для городской администрации представляет информация, позволяющая сделать сравнительный анализ социально-экономического положения административных центров субъектов РФ, входящих с Сибирский федеральный округ (Абакан, Горно-Алтайск, Кызыл, Улан-Удэ, Барнаул Красноярск, Чита, Иркутск, Кемерово, Новосибирск, Омск, Томск).

По запросу Администрации Барнаула подготовлена информация о состоянии окружающей среды в Барнауле в 2015 году.

Показатели для оценки эффективности деятельности государственных органов исполнительной власти края и органов местного самоуправления.

Одной из приоритетных задач для Алтайкрайстата является формирование и представление показателей для **оценки эффективности деятельности органов исполнительной власти и органов местного самоуправления.**

В отчетном году в рамках работ, предусмотренных постановлением Правительства Российской Федерации от 17 декабря 2012 года № 1317 «О мерах по реализации Указа Президента Российской Федерации от 28 апреля 2008 г. № 607 «Об оценке эффективности деятельности органов местного самоуправления городских округов и муниципальных районов» и подпункта «и» пункта 2 Указа Президента Российской Федерации от 7 мая 2012 года № 601 «Об основных направлениях совершенствования системы государственного управления» руководителям городских округов и муниципальных районов края и Главному управлению экономики и инвестиций Алтайского края предоставлены данные по показателям оценки эффективности деятельности органов местного самоуправления. Показатели также переданы в Федеральную службу государственной статистики в составе базы данных показателей муниципальных образований (БД ПМО). Для быстрого доступа к информации на главной странице официального сайта Алтайкрайстата создан баннер «Показатели для мониторинга оценки эффективности деятельности органов местного самоуправления».

Представление дополнительной статистической информации

Для работы ежеквартальной краевой комиссии под председательством Губернатора края А.Б. Карлина по подведению **итогов социально-экономического развития муниципальных районов и городских округов** формируется большой блок информации о социально-экономическом положении территории за отчетный период.

В 2016 году особую важность Алтайкрайстат придавал работе по подготовке для Администрации края ежеквартальной информации о **социально-экономическом положении моногородов.** Среди 319 монопрофильных территорий России значатся 5 территорий Алтайского края – **Новоалтайск, Заринск, Алейск, Яровое, пгт Степное Озеро,** которые на данный момент входят в категорию имеющих риски ухудшения социально-экономического положения и находятся в центре особого внимания Администрации края. Важность

этой работы подтверждается тем, что проблемы моногородов России, которые затрагивают почти 14 миллионов проживающих в них граждан, были вынесены на рассмотрение Правительства РФ.

Алтайкрайстат, стремясь принимать активное участие в жизни края, оказал **информационную поддержку** ежегодному краевому конкурсу «Лучшее промышленное предприятие Алтайского края» по итогам работы в 2015 году, заявки на участие в котором подали 29 предприятий различной организационно-правовой формы и вида деятельности. Организатором конкурса выступило Управление Алтайского края по промышленности и энергетике.

Ежемесячно Администрации края направлялась информация по **Бийскому управленческому округу** – второму по численности населения округу в крае. В его состав входят 12 муниципальных районов и 2 городских округа. На территории округа площадью 29,3 тыс. квадратных километров (17% всей площади края) проживает 422 тыс. человек, что составляет 18% населения края. Представляемые Алтайкрайстатом показатели позволяют проанализировать социально-экономическое положение территорий и провести их рейтинг за любой период (за год 168 справок).

По запросам **структурных подразделений Администрации края** Алтайкрайстат подготовил следующую информацию:

Итоги деятельности организаций дорожного строительства за 2010-2015 годы;

Численность работников и заработная плата по ОКОНХ и ОКВЭД за 1995-2015 годы;

Показатели деятельности организаций автомобильного грузового транспорта;

Информация для подготовки доклада в Ситуационный центр Президента РФ;

Численность постоянного населения; учтенные в статистическом регистре Росстата организации по ВЭД «Предоставление социальных услуг»;

Статистические показатели для оценки эффективности использования иностранной рабочей силы в Алтайском крае;

Статистические показатели, характеризующие лесопромышленный комплекс края;

Информация о ценах на топливно-энергетические ресурсы;

Информация о производстве электрической и тепловой энергии в Алтайском крае;

Численность занятых в розничной и оптовой торговле;

Информация об организациях, осуществляющих оптовую и розничную торговлю фармацевтическими и медицинскими товарами;

Деятельность санаторно-курортного комплекса Алтайского края;

Статистические данные организаций сельского, охоты и лесного хозяйства.

**Оказание методологической помощи
по вопросам формирования статистических показателей
и использования статистической информации**

В отчетном году **впервые** использована **новая форма** методологической помощи. По **приглашению Алтайского государственного университета** специалисты отдела сводных статистических работ провели **мастер-класс** на курсах повышения квалификации **государственных и муниципальных служащих** «Социально-экономическое развитие региона и муниципальных образований». Были предложены следующие темы занятий:

«Информационная основа для анализа социально-экономического развития территорий»;

«Базы данных показателей муниципальных образований. Пример использования статистической информации для внутрирегиональной социально-экономической дифференциации муниципальных районов Алтайского края».

Занятия сопровождались презентацией и демонстрацией возможностей получения статистической информации с интернет-портала Росстата и Алтайкрайстата.

В 2016 году традиционно специалистам администраций края и муниципалитетов оказывалась **информационная и методологическая помощь** по составу показателей, содержащихся в формах государственных статистических наблюдений, методологии сбора, обработки и формирования статистических данных, по возможности необходимой глубины детализации, дополнительной обработки первичного массива информации с целью получения новых группировок. Данные вопросы объяснялись специалистам администраций с точки зрения представления информации с учетом принципов международной статистики.

В учебном классе Алтайкрайстата проведены занятия по темам:

Обучающие семинары

- Повышение качества статистической отчетности по формам федерального статистического наблюдения за численностью и оплатой труда отдельных категорий работников социальной сферы и науки;
- Использование в работе информационных баз Алтайкрайстата (База готовых документов, Региональная база статистических данных), Единой межведомственной информационно-статистической системы, Центральной базы статистических данных Росстата;
- Методологические разъяснения по заполнению и представлению отчетов по форме федерального статистического наблюдения №11 (краткая) «Сведения о наличии и движении основных фондов (средств) некоммерческих организаций».

2. ПОДГОТОВКА И ВЫПУСК СВОДНЫХ ИНФОРМАЦИОННО-СТАТИСТИЧЕСКИХ И АНАЛИТИЧЕСКИХ ПУБЛИКАЦИЙ

Подготовка и выпуск сводных информационно-аналитических материалов остается одним из основных направлений информационной деятельности. Работа направлена на обеспечение различных категорий пользователей полной, достоверной и своевременной статистической информацией о социальном, экономическом, демографическом и экологическом положении края.

В 2016 году Алтайкрайстат продолжил выпуск комплексных публикаций: ежемесячного доклада **«Социально-экономическое положение Алтайского края»**, ежеквартального доклада **«Социально-экономическое положение муниципальных районов и городских округов Алтайского края»**, ежемесячных бюллетеней **«Краткосрочные экономические показатели Алтайского края»** и **«Социально-экономический мониторинг субъектов РФ Сибирского федерального округа»**.

На основании годовых данных были подготовлены сборники **«Статистический ежегодник. Алтайский край. 2011-2015»**, **«Алтайский край в цифрах. 2011-2015»**, **«Социально-экономическое положение субъектов РФ Сибирского федерального округа в таблицах и графиках. 2011-2015»**, **«Паспорт. Основные показатели социально-экономического развития Алтайского края. 2005-2015»**.

Статистический ежегодник, сформированный по аналогии с «Российским ежегодником», дополнен разделом **«Региональные сравнения: Российская Федерация, Сибирский федеральный округ, Алтайский край»**, который содержит динамику основных социально-экономических показателей в разрезе всех субъектов СФО за 2011-2015 годы, а также основные показатели за отчетный год по Российской Федерации, СФО, Алтайскому краю и удельный вес в них соответствующих показателей по Алтайскому краю.

РФ Сибирского федерального округа в таблицах и графиках. 2011-2015» – это инициативная публикация. Информационный массив сборника формируется без привлечения специалистов отраслевых отделов на основе данных «Центральной базы статистических данных Росстат (ЦБСД)», годовых статистических публикаций Росстата, информации территориальных органов Росстата субъектов РФ, входящих в Сибирский федеральный округ. Первый раздел представляет данные по Российской Федерации и девяти федеральным округам. Второй раздел – данные в разрезе субъектов РФ, входящих в состав СФО.

Особое место среди годовых изданий занимает серия публикаций **«Статистика муниципальных образований»**, которые отражают основные социально-экономические показатели муниципальных районов, городских округов, а также востребованную информацию по сельским и городским поселениям края.

С е р и я

«Статистика муниципальных образований»

- Сборник «Основные показатели социально-экономического положения муниципальных районов и городских округов Алтайского края. 2011-2015»
- Сборник «Социальный атлас муниципальных образований Алтайского края. 2011-2015» в 2-х томах
- Паспорт социально-экономического развития муниципального района (городского округа)

Алтайкрайстат большое внимание уделяет творческому сотрудничеству с алтайской наукой. В 2016 году наши специалисты приняли участие в подготовке совместных с Институтом экономики и организации промышленного производств СО РАН и Алтайским государственным университетом публикаций – «Алтайский край в годы кризиса. 2008-2009», «Особенности социально-экономического развития Алтайского края на современном этапе в контексте его устойчивого развития: результаты сравнительного анализа», также монографии «Трансформационные процессы и формирование конкурентных преимуществ в Алтайском крае» (под редакцией д.с.н. А.Я. Троцковского).

СТАТИСТИКА НАСЕЛЕНИЯ И ЗДРАВООХРАНЕНИЯ

1. Организация работ по выполнению Федерального плана статистических работ в 2016 году

В целях выполнения государственной функции по предоставлению официальной статистической информации согласно Административному регламенту Росстата и обеспечения потребностей пользователей в достоверной, своевременной и исчерпывающей информации, отражающей основные направления социально-экономического развития края, по статистике населения и здравоохранения в 2016 году продолжена работа по различным направлениям, обеспечивающим выполнение указанных целей.

Все работы, предусмотренные Производственным планом статистических работ на 2016 год, выполнены в срок и в полном объеме.

Для повышения качества выпускаемой информации и исключения расхождений показателей на разных уровнях налажено тесное взаимодействие и обмен имеющимися аналитическими материалами с КГБУЗ «Медицинский кластер». Главными врачами КГУЗ «Алтайская краевая клиническая детская больница» и ГУЗ «Краевой перинатальный центр (клинический) Алтайского края» обеспечивается экспертиза медицинских свидетельств о смерти и медицинских свидетельств о перинатальной смерти в КГБУЗ «Медицинский кластер» и своевременное внесение изменений в базу данных смертности.

Несмотря на отсутствие по – фамильной информации в Алтайкрайстате разработана система контроля и сверки числа умерших, на основании свидетельств, дат рождения и смерти, ведутся списки мертворожденных, детей, умерших в возрасте до 1 года, материнской смертности, лиц, признанных умершими (по решению суда) для однозначной идентификации вышеперечисленных лиц.

Для более точного первичного контроля и мониторинга ситуации с младенческой смертностью в регионе Алтайкрайстат получает оперативные данные КГБУЗ «Медицинский кластер» по детям, умершим в возрасте до 1 года до регистрации данных смертей в органах ЗАГС. Таким образом, появляется *возможность раннего мониторинга и предупреждения недоучета в данных по детской смертности.*

Для возможности сопоставления данных получаемых от органов ЗАГС и КГБУЗ «Медицинский кластер» по трехстороннему соглашению сторон Алтайкрайстат ежемесячно получает полную базу данных по причинам смерти от органов здравоохранения края.

В течение года Алтайкрайстат взаимодействовал с органами ЗАГС по вопросам достоверности предоставляемой информации, правильности заполнения статистических форм (1-РОД «Сведения о родившихся», 1-У «Сведения об умерших», БР «Сведения о числе зарегистрированных браков», РЗ «Сведения о зарегистрированных разводах»).

В целях совершенствования межведомственного взаимодействия Алтайкрайстат принял участие в семинаре-совещании, организованном Главным управлением юстиций Алтайского края по итогам работы за 2016 год, на котором были рассмотрены перспективы взаимодействия органов государственной статистики с органами ЗАГС Алтайского края, как подведомственной организации Главного управления юстиций Алтайского края.

Отдельно следует отметить участие представителей Алтайкрайстата в:

- Рабочей встрече у заместителя Губернатора Алтайского края Д.В. Бессарабова по вопросам демографического развития региона;
- Рабочем совещании у заместителя главы администрации города Барнаула В.С. Химочки, на котором был рассмотрен вопрос мониторинга демографической ситуации в г. Барнауле.

Для возможности мониторинга чрезвычайных ситуаций на воде и водном транспорте, а также оперативного сопоставления имеющихся данных заключено соглашение с МЧС России по Алтайскому краю о предоставлении данных о несчастных случаях со смертельным исходом на воде. Данные сопоставляются как в оперативном режиме, так и нарастающим итогом.

Для обеспечения полноты и достоверности составления и представления листов статистического учета мигрантов, специалисты отдела статистики населения и здравоохранения ТОФСГС по Алтайскому краю проводили сов-

местные совещания с территориальными подразделениями управления по вопросам миграции ГУ МВД РФ по Алтайскому краю. По итогам проведенных совещаний были разработаны **методические материалы для структурных подразделений** Управления по вопросам миграции.

Для исключения ситуаций неверного учета (либо недоучета) проведены инструктивные совещания по вопросам заполнения листков статистического учета мигрантов. Для проверки достоверности предоставляемых данных о постановке на учет (либо снятия с учета) как по месту нового жительства, так и по месту пребывания, в Управление по вопросам миграции МВД РФ по Алтайскому краю был направлен запрос о сопоставлении имеющихся данных по всем видам мигрантов.

В течение года разрабатывались обзорные и инструктивные письма, и, направлялись в районные органы статистики для улучшения межведомственных взаимодействий с Управлением по вопросам миграции МВД России. Проводились индивидуальные консультации с сотрудниками территориальных органов УВМ МВД России.

Особое внимание работников паспортных столов УВМ МВД России обращалось на заполнение в листках статистического учета мигрантов наименований сел, сельских советов, районов, т.к. в Алтайском крае большое количество населенных пунктов с одноименными названиями.

На основании проверки кодирования, проводимой сотрудниками Алтайкрайстата было разработано и отправлено в Управление по вопросам миграции ГУ МВД РФ по Алтайскому краю предложение по созданию рабочей группы, целью которой будет оптимизация двустороннего мониторинга миграционной ситуации в регионе.

Для улучшения качества получаемой информации по миграционной ситуации в регионе был проведен **обучающий семинар «Технология корректировки данных при учете миграционных потоков из сел с нулевой численностью»**.

Для достижения получения максимально достоверных данных по производственному травматизму (форма 7-травматизм), на основании специально разработанного запроса Государственная инспекция труда по Алтайскому краю предоставляет пофамильные данные с указанием места работы по всем случаям несчастных случаев на производстве по отчитывающемуся кругу предприятий в Алтайкрайстат.

Для обеспечения должного уровня предоставления отчетов в электронном виде с электронной подписью по отчетам 1-здрав и 7-травматизм был проведен обучающий семинар на тему «Возможности Off-line модуля подготовки отчетов в электронном виде».

2. Информационно-аналитическая работа

Подготовка и выпуск информационно-статистических и аналитических материалов, с целью информационного обеспечения статистической информацией органов власти и управления и других пользователей, является важнейшим направлением работы специалистов Алтайкрайстата.

В 2016 году официальная статистическая информация подготавливалась в соответствии с федеральным планом статистических работ, по заказу федеральных органов государственной власти, органов государственной власти субъектов Российской Федерации, органов местного самоуправления и прочих пользователей.

В целях совершенствования путей распространения статистической информации специалистами широко использовались разнообразные формы предоставления пользователям статистической информации:

- ✓ рассылка в бумажном и электронном виде;
- ✓ размещение на официальном интернет-сайте Алтайкрайстата в свободном доступе;
- ✓ предоставление по письменному запросу;
- ✓ размещение в информационно-поисковой системе «Банк готовых документов» (БГД);
- ✓ размещение в подсистеме «Анализ и распространение статистической информации. Региональная база статистических данных» (РБСД).

Выпуск и распространение официальной статистической информации осуществлялся с использованием современных информационных технологий.

Для всестороннего анализа статистических данных в условиях реальной экономики в большинстве публикаций сведения по основным показателям статистики населения и здравоохранения приводились в разрезе муниципальных образований края. Были представлены межрегиональные сопоставления по регионам Сибирского Федерального округа, а также значение краевых показателей в экономике страны. Большинство данных по регионам были использованы из ЦБСД и Банка готовых документов Росстата.

Аналитические записки и сборники выполнены в цветном изображении, содержат текстовый и табличный материалы, графики, схемы, диаграммы и карты, позволяющие в доступной форме охарактеризовать явления и процессы, происходящие в крае.

Информационно-статистические публикации сопровождалась методологическими комментариями и пояснениями, в отдельных из них приводились ссылки на федеральные и краевые законы, другие нормативно-правовые акты, регулирующие отношения в рассматриваемой сфере.

В предисловии издаваемых информационно-статистических материалов внимание пользователей обращалось на соблюдение органами статистики принципа конфиденциальности статистических данных при их публикации в

соответствии с ч.1 ст.9 ФЗ «Об официальном статистическом учете и системе государственной статистики в Российской Федерации» от 29.11.2007 № 282-ФЗ.

Все издаваемые материалы широко использовались в практической работе органами законодательной и исполнительной власти края при оценке состояния демографии в крае.

Основные информационно-аналитические материалы, подготовленные в 2016 году, направлены для сведения в Управление статистики населения и здравоохранения Росстата.

**Данные о количестве информационно-аналитических материалов,
подготовленных по статистике населения и здравоохранения
в 2016 году**

Аналитическая записка	Статистические сборники	Статистические бюллетени	Оперативная информация
2	4	12	53

2.1. Аналитические записки

Все записки сопровождаются методологическими комментариями. В приложениях приводится широкий перечень таблиц по анализируемому материалу.

В целях совершенствования качества и наглядности предоставляемой информации записки выполнены в цветном изображении, снабжены таблицами, графиками, диаграммами, позволяющими в доступной форме представить излагаемый материал.

В заключениях записок приводятся основные выводы, полученные на основе проведенного анализа рассматриваемых показателей.



**Возрастно-половой состав населения
Алтайского края
2010 – 2015**

Впервые данное направление демографических показателей было проанализировано в форме аналитической записки. (Ранее выпускались сборники по данной тематике).

В записке приведен анализ половозрастной структуры, численности, ожидаемой продолжительности жизни, средний возраст населения, динамика демографической нагрузки за 2010-2015 годы. Отдельными главами рассмотрено влияние различных факторов, оказывающих влияние на изменение возрастно-половой структуры населения края: рождаемость, смертность, миграция. По ряду показателей анализ проведен по муниципальным образованиям.



Кому на селе жить хорошо? 2011 – 2015

Алтайский край является аграрным регионом, где практически половина населения проживает в сельской местности. В записке проведен комплексный анализ различных сфер демографической статистики применительно к сельской местности в сравнении с городской.

В данном направлении комплексный анализ был произведен впервые.

В записке представлен анализ демографической ситуации, сложившейся в сельской местности Алтайского края за период с 2011 по 2015 годы: дана характеристика численности и возрастно-половой структуры населения. Выявлены тенденции, определяющие естественное движение населения, показано влияние брачности и разводимости в движении населения. Отражены результаты миграционных процессов, влияющих на изменение численности сельского населения края. Рассмотрена взаимосвязь между рождаемостью, смертностью, миграционной активностью и категорией поселения.

Показатели приведены в сравнении с сельской местностью территорий Сибирского федерального округа и Российской Федерации.

2.2. Статистические сборники

Все сборники выполнены в цветном изображении, для наглядной характеристики широко использованы графические материалы, диаграммы, схемы, облегчающие восприятие статистических данных пользователям различного круга.



Демографический ежегодник Алтайского края

Высокая востребованность у различных категорий пользователей (органы управления, высшие учебные заведения, библиотеки и другие) широкого спектра информации по демографической статистике является основной причиной выпуска сборника «*Демографический ежегодник Алтайского края*».

Это наиболее комплексное и полное издание по статистике естественного и миграционного движения, которое охватывает все сферы демографической статистики.

В сборнике представлены показатели демографической статистики за ряд лет: административное деление, численность, размещение населения по территории Алтайского края, рождаемость, смертность, браки и разводы, миграция населения. Информация представлена в целом по краю, по городам и районам.

Для возможности более наглядного сравнения сложившейся демографической ситуации в Алтайском крае с другими территориями Сибирского федерального округа в сборник помещены межрегиональные сравнения с территориями Сибирского Федерального округа.

Для удобства пользователей и исключения возможности неверного восприятия публикуемой информации в сборнике размещены подробные методологические комментарии к каждому разделу.

Для более удобного восприятия цифровой информации ряд таблиц сопровождается графиками.



*Естественное движение населения Алтайского края
2013-2015*

Сборник содержит статистические данные о естественном движении населения, рождаемости, смертности, браках и разводах по городам и районам Алтайского края. Специальным разделом выделены данные приводимые в сравнении с территориями Сибирского федерального округа. Отражает сведения о родившихся и умерших, основанных на ежегодной статистической разработке данных, содержащихся в записях актов гражданского состояния о рождении и смерти, браках и разводах, составленных в органах ЗАГС Алтайского края.

Для расширения круга пользователей, использующих информацию сборника, в него включены не только общие, но и специальные коэффициенты рождаемости.

Отдельным разделом выделены данные приводимые в сравнении с территориями Сибирского федерального округа.

Предпосылкой для разработки и выпуска данного сборника послужило пристальное внимание органов исполнительной власти, а также различных территориальных ведомств к широкому спектру показателей, характеризующих влияние естественного движения на демографическую ситуацию в регионе.



*Миграционные процессы
в Алтайском крае
2007-2015*

В сборнике представлены данные о миграционном движении населения Алтайского края по городам и районам, городскому и сельскому населению, возрастно - половой структуре населения, обстоятельствам смены места жительства. Большой блок информации приведен по территориям Сибирского федерального округа. *Начиная с 2011 года все данные приведены как по мигрантам, зарегистрированным по месту проживания, так и по месту пребывания на срок от 9 месяцев.*

Расширенный период представления данных дает дополнительные возможности проведения аналитических исследований потенциальным заказчикам.



*Здравоохранение
и предоставление социальных
услуг населению Алтайского края.
2011-2015гг.*

Данный сборник относится к разряду межотраслевых. В нем собраны показатели характеризующие не только демографическую ситуацию и состояние здоровья населения в регионе в сравнении с территориями Сибирского федерального округа и Российской Федерации, но и достаточно широко представлена информация об основных факторах, оказывающих влияние на формирование здоровья населения, природно-климатических условиях и состоянии окружающей среды и воздействию на нее хозяйственной и иной деятельности человека, о мероприятиях, направленных на охрану окружающей среды, условиях труда и уровне производственного травматизма, а также о социально-бытовых условиях и общественном порядке.

Большой раздел посвящен основным показателям здравоохранения. В нем представлена информация о финансовом состоянии предприятий и организаций отрасли «Здравоохранение и социальное обеспечение населения» крупных и средних предприятий. Информация об инвестициях в основной капитал, направленных на развитие вида экономической деятельности «Здравоохранение

и социальное обеспечение», ввод в действие объектов здравоохранения и отдыха.

В отдельном разделе приводятся методологические пояснения по формированию показателей.

В разрезе районов и городов края приведена информация по заболеваемости населения и обеспеченности его больничными койками, врачами, средним медицинским персоналом и мощностью амбулаторно-поликлинических учреждений по системе Минздрава, МПС, медицинских учреждений других министерств, с учетом негосударственных медицинских учреждений, прочих учреждений и ведомств, имеющих в своем штате медицинские кадры и оказывающие медицинские услуги населению (кроме микропредприятий).

При выпуске сборника помимо данных получаемых органами государственной статистики от юридических лиц, населения путем проведения федерального статистического наблюдения, выборочного обследования и других форм статистического наблюдения использованы данные Главного управления Алтайского края по здравоохранению и фармацевтической деятельности, Главного управления Алтайского края по социальной защите населения и преодолению последствий ядерных испытаний на Семипалатинском полигоне, управления Алтайского края по образованию и делам молодежи, управления Алтайского края по физической культуре и спорту, управления Федерального агентства кадастра объектов недвижимости по Алтайскому краю, управления лесами Алтайского края, территориального управления Федеральной службы по надзору с сфере защиты прав потребителей и благополучия человека по Алтайскому краю, Главного управления внутренних дел по Алтайскому краю.

По отдельным показателям данные приведены в сравнении с регионами Сибирского федерального округа.

Статистические бюллетени

В целях информационной поддержки деятельности органов местного самоуправления были выпущены следующие публикации:

«Численность населения по городам и районам Алтайского края. На 1 января 2016 года» - представлены данные о численности населения по муниципальным образованиям всех уровней, включая сельские населенные пункты, среднегодовая численность населения по муниципальным районам и городским округам. Приведены группировки городских округов, муниципальных районов, городских и сельских поселений, городов, поселков городского типа, сельских населенных пунктов по численности населения, проживающего в них; по муниципальным районам и городским округам представлены данные о площади территорий и плотности населения; опубликованы коэффициенты общего, естественного и миграционного приростов, что дает расширенные возможности главам муниципальных образований для оценки реальной ситуации, сложившейся на их территории.

«Естественное движение населения Алтайского края» (квартальный) – сведения о числе родившихся, умерших, естественном приросте, числе браков и разводов в сравнении с предыдущим годом как абсолютные, так и относительные данные по муниципальным образованиям края всех уровней.

«Миграция населения в Алтайском крае» (квартальный) – представлены данные о миграции населения (внутри России, со странами ближнего и дальнего зарубежья) в целом по краю, районам и городам. Приведены группировки мигрантов по полу, возрасту, причинам смены места жительства, а также коэффициенты миграционного прироста (убыли). Информация предоставляется по муниципальным образованиям всех уровней.

«Сеть и кадры медицинских учреждений Алтайского края. 2015 год» - приведены абсолютные и относительные данные о числе врачей (физических лиц), среднего медицинского персонала, коек, мощности (числе посещений в смену) в разрезе муниципальных районов и городских округов. В целом по краю опубликована информация о заболеваемости населения по основным классам болезней.

«Производственный травматизм и профессиональные заболевания на предприятиях и в организациях Алтайского края. 2015» - представлены сведения о числе пострадавших на производстве (всего, в том числе со смертельным исходом), человеко-днях нетрудоспособности у пострадавших, объеме средств, израсходованных на мероприятия по охране труда. Информация представлена в абсолютных и относительных показателях по видам экономической деятельности, формам собственности в разрезе городских округов и муниципальных районов Алтайского края.

2.3. Оперативные информации

В 2016 году подготовлены следующие оперативные информации, отражающие развитие основных демографических процессов в крае:

годовой периодичности:

«Изменение численности населения Алтайского края. 2015»

«Рождаемость и смертность населения Алтайского края в сопоставлении с субъектами РФ Сибирского федерального округа. 2015»

«Изменение возрастно-полового состава населения Алтайского края. 2015»

«Административно-территориальные изменения в Алтайском крае. На 1 января 2016 г.»

«Выполнение программы демографического развития Алтайского края. 2015»

«Производственный травматизм и профессиональные заболевания в организациях Алтайского края. 2015»

«Сеть и кадры медицинских учреждений Алтайского края. 2015»

«Сеть и кадры медицинских учреждений г. Барнаула. 2015»

полугодовой периодичности:

«Миграционные процессы в г. Барнауле»

квартальной периодичности:

«Естественное движение населения Алтайского края»

«Миграционные процессы в Алтайском крае»

ежемесячной периодичности:

публикации по региону выполнялись в двух вариантах: в краткой форме (по федеральному плану работ) и в развернутой форме, содержащей аналитический и графический материал

«Естественное движение населения Алтайского края»

«Миграционные процессы в Алтайском крае»

«Естественное движение населения г. Барнаула»

Особое внимание уделялось выпуску информации по краевому центру – городу Барнаулу. В 2016 году данной теме посвящены следующие публикации:

оперативные информации ежемесячной, полугодовой и годовой периодичности:

- «Естественное движение населения г. Барнаула»;
- «Миграционные процессы в г. Барнауле»;
- «Сеть и кадры медицинских учреждений г. Барнаула».

2.4. Региональная база статистических данных

В целях накопления информационных ресурсов и обеспечения пользователей экономико-статистической информацией, характеризующей социально-экономическое развитие края в динамике Алтайкрайстатом в 2016 году продолжена работа по актуализации и наполнению подсистемы «Анализ и распространение статистической информации. Региональная база статистических данных» (РБСД) с учетом потребностей пользователей.

Данная база включает годовые показатели в динамике с 1996 года, частично с 2000, текущие с 2007 года. Общий информационный ресурс по статистике населения и здравоохранения составил **344,6** тыс. показателей.

В течение 2016 года в РБСД включены более 62,5 тыс. показателей по годовым и текущим формам по 5 разделам демографической статистики населения и здравоохранения:

- социальная статистика;
- административно-территориальное деление;
- состав муниципальных образований;
- демография;
- здравоохранение;
- производственный травматизм;
- образование.

В целях информационного обеспечения исполнения Указа Президента РФ от 28 апреля 2008 года № 607 «Об оценке эффективности деятельности органов местного самоуправления городских и муниципальных округов» в РБСД включены следующие показатели:

- Число городских округов на 1 января, единиц;
- Число городских поселений на 1 января, единиц;
- Число сельских поселений на 1 января, единиц.

Следует отметить, что наполнение РБСД происходит в оперативном режиме в сроки выпуска официальных публикаций.

Наряду с региональной базой статистических данных ведется заполнение и муниципальной базы (БД ПМО). За 2016 год в БД ПМО внесено 3418 показателей по муниципальной статистике.

В связи с большой востребованностью данных по численности и составу населения, данные показатели по краю размещены на сайте Алтайкрайстата в свободном доступе.

В 2016 году были подготовлены для размещения в публикациях Алтайкрайстата: разделы «Заболеваемость населения инфекционными и паразитарными болезнями» (ежемесячно), «Демография» (ежемесячно), «Производственный травматизм и профессиональные заболевания на предприятиях и в организациях Алтайского края» (год) - в доклад «Социально-экономическое положение Алтайского края»; «Основные показатели по демографии и здравоохранению» - в публикации «Основные показатели социально-экономического развития Алтайского края» и «Социально-экономический мониторинг регионов СФО».

В течение года предоставлялась информация по запросам Администрации Алтайского края, комитета по финансам, налоговой и кредитной политике, Управлений при Администрации Алтайского края: по здравоохранению, промышленности, культуре, труду и занятости, сельского хозяйства, соцзащите, строительству, образованию, пищевой промышленности, Высших учебных заведений, администраций муниципальных образований, структурных подразделений ГУВД Алтайского края и УФМС по Алтайскому краю.

3. Работа с организациями по вопросам повышения качества и достоверности представляемой статистической информации, представления статистической информации в электронном виде с использованием ЭЦП.

В целях обеспечения полноты сбора годовой отчетности по формам 1-здрав и 7-травматизм, предприятиям были направлены инструктивные письма с разъяснениями по заполнению формы. Заблаговременно организации получили уведомления через своих операторов о необходимости предоставления отчетов с применением ЭП.

В плане повышения уровня автоматизации технологических процессов сбора, обработки и доступа к статистической информации особое внимание уделяется реализации единой системы сбора, обработки, хранения статистической отчетности (ЕССО), включая электронный сбор данных от предприятий.

Продолжили активную работу по привлечению организаций края к **системе сбора статистической отчетности в электронном виде** по телекоммуникационным каналам связи через специализированных операторов связи с использованием ЭП, а также через систему Web-сбора on-line или off-line.

Для электронной системы мониторинга процесса сбора первичной статистической отчетности специалистами отдела информационных технологий Алтайкрайстата постоянно совершенствуется разработанное в 2010 году программное обеспечение электронной регистрации поступающих статистических отчетов комплекс «Электронный журнал регистрации (Journal)», которое является хорошим инструментом в планировании и управлении деятельностью отдела. Данное программное обеспечение позволяет не только применять безбумажную технологию учета поступившей статистической информации, но и обеспечить выполнение ряда других задач: формировать журналы регистрации для каждой статистической формы, в режиме on-line контролировать отчетную дисциплину по каждой форме (осуществлять рассылку уведомлений о приближении сроков предоставления отчетов, не предоставлении на отчетную дату) каждому специалисту, ответственному за сбор отчетов, осуществлять выгрузку данных для отчетных форм (1-ЭП, 1-ПО (ТОГС)).

Переход к технологии электронного сбора позволил продолжить работу по обеспечению респондентов стат. инструментарием в электронном виде.

Для удобства пользователей и должностных лиц, ответственных за составление и предоставление статистической информации на сайте Алтайкрайстата (<http://akstat.gks.ru/>) в разделе «Информация для организаций» размещена необходимая информация по формам 1-здрав и 7-травматизм: электронная версия бланка статистической формы, порядок ее заполнения и методологические положения, календарь предоставления статистической отчетности, консультации, разъяснения, практические рекомендации и ответы на наиболее часто задаваемые вопросы по заполнению формы.

В результате осуществленной работы в 2016 году **доля статистической отчетности**, предоставляемой в электронном виде организациями всех типов по статистике населения и здравоохранения –94,0%, в том числе крупными, средними предприятиями и некоммерческими организациями – 94,2%.

4. Методологическое руководство и оказание помощи в работе районным (городским) органам статистики

На протяжении всего 2016 года осуществлялось методологическое руководство работой районных (городских) органов статистики в части статистики населения и здравоохранения. В рамках осуществления методологического ру-

ководства специалистам Рос давали консультации: по вопросам демографической статистики, естественному и миграционному движению, травматизму, здравоохранению. Направлялись инструктивные письма.

Всего в адрес районных (городских) органов статистики было направлено 11 методологических и разъяснительных писем. Вместе с тем в индивидуальном порядке было разослано более 300 писем, содержащих разъяснения по разному виду отчетов по статистике населения и здравоохранения.

Для подготовки оперативной отчетности на районном уровне для Администраций муниципальных образований ежеквартально в районные, городские отделы статистики направлялась информация по естественному и миграционному движению населения.

Специалисты Алтайкрайстата проводили различные консультационные мероприятия со структурными подразделениями, расположенными в районах и городах, в части организации работы по достоверности и обеспечению сроков представления информации по учету естественного движения и миграции населения, а также по приему и проверке форм 1-здрав и 7-травматизм.

Подготовка и проведение второго раунда глобального опроса взрослого населения по употреблению табака (Global Adult Tobacco Survey (GATS) в Российской Федерации на территории Алтайского края.

В целях исполнения обязательств России, связанных с присоединением Российской Федерации к Рамочной конвенции ВОЗ по борьбе против табака, Минздрав России совместно с Росстатом в сентябре-декабре 2016 года проводил второй раунд глобального опроса взрослого населения по употреблению табака (Global Adult Tobacco Survey (далее Обследование GATS)).

В Алтайском крае обследование проводилось в 10 территориях с выборочной совокупностью 292 домохозяйства. Обучение выездных интервьюеров GATS проводилось в Алтайкрайстате. В обучении выездных интервьюеров GATS помимо регионального инструктора-координатора принял участие социолог отдела мониторинга факторов риска хронических неинфекционных заболеваний Краевого государственного бюджетного учреждения здравоохранения «Краевой центр медицинской профилактики».

С целью информирования районных органов власти, при проведении подготовительных работ к обследованию, в их адрес были направлены письма, содержащие подробную информацию о целях и организаторах обследования.

Для обеспечения безопасности интервьюеров на местах был направлен запрос в Управление внутренних дел Алтайского края об обеспечении безопасности интервьюеров во время проведения обследования. В результате проделанной работы всем интервьюерам была выдана контактная информация представителя УВД на территории опросного участка, к которому в случае необходимости мог обратиться интервьюер.

Для проверки соблюдения методологии проведения обследования, соответствия посещения домохозяйств, составленной выборке инструктором-координатором и дополнительным инструктором совершен ряд контрольных выходов в домохозяйства с целью проверки посещений данных домохозяйств интервьюером. Часть посещений были организованы в период опроса, для проверки правильности проведения опроса с методической стороны, часть домохозяйств посещено после сдачи планшетов региональному инструктору-координатору, для проверки самого факта посещения отобранного для проведения обследования домохозяйства. При сдаче материалов обследования каждый выездной интервьюер сдавал своему инструктору маршрутный лист с отметками о дате посещений домохозяйства, кодом результатов посещения, а также контактными данными домохозяйства (стационарный или сотовый телефон). На основании полученных данных были проведены контрольные проверки по результатам проведения опроса GATS на территории Алтайского края.

Все работы по подготовке и проведению второго раунда обследования GATS в Алтайском крае проведены в срок и в полном объеме.

СТАТИСТИКА СИСТЕМЫ НАЦИОНАЛЬНЫХ СЧЕТОВ

1. Организация выполнения Федеральной программы статистических работ

Предусмотренные Производственным планом статистических работ расчеты *валового регионального продукта (ВРП)* по видам экономической деятельности в разрезе институциональных секторов в текущих и постоянных ценах, *счета образования доходов, отдельных элементов использования доходов и операций с капиталом* в текущих ценах, а также *показателей сектора государственного управления* с использованием данных федерального бюджета и консолидированного бюджета субъекта Российской Федерации, выполнены в срок.

Специалисты отдела статистики региональных счетов и балансов, осуществляющие расчеты показателей СНС, координируют работу отраслевых подразделений Алтайкрайстата осуществляющих разработку показателя «выпуск» по отдельным «чистым» видам экономической деятельности и ежеквартальных расчетов индекса выпуска базовых отраслей экономики.

Для повышения качества выходной информации по показателям СНС в 2016 году проводилась работа по следующим направлениям:

1. Контроль полноты и достоверности первичных данных на этапе сбора и разработки годовых статистических форм.

При проверке отчетов организаций наряду с работой по всем обязательным и предупредительным контролям, использовались результаты анализа краевых показателей за предыдущий период. Одновременно со сравнением сопря-

женных показателей различных форм, рекомендованным Росстатом, по каждому предприятию сопоставлялись данные отчетов по формам №1-предприятие и №1-натура-БМ как в части согласованности отгрузки, так и для проверки полноты и правильности отражения чистых видов деятельности.

Выполнение контрольных мероприятий с использованием усовершенствованного программного обеспечения (разработанного в Алтайкрайстате), позволило:

- провести сравнение показателей формы №1-предприятие и форм бухгалтерской отчетности (БОО) и сопоставление признаков предприятия (тип, ОКВЭД, ОКФС, ОКОПФ) еще **на стадии обработки отчетов по ф.№1-предприятие** для исключения ошибок, проконтролировать убыточные организации;

- исключить возможность неправильного отражения затрат в отчете по каждой организации на основе анализа изменения доли промежуточного потребления в выпуске 2015 г. по сравнению с 2014 г.

2. Обеспечение согласованности, обоснованности и объективности отраслевых показателей национальных счетов сектора нефинансовых корпораций (используя возможности предоставляемые ПК ГД-ПТК).

Для этого в процессе промышленной эксплуатации программного комплекса, обеспечивающего создание гармонизированных данных по производству, труду и капиталу на макро- и микро- уровне (ПК ГД-ПТК):

- пройдены все этапы технологического процесса (согласования каталога предприятий, арифметические и логические контроли и согласование значений показателей в рамках одной формы (горизонтальная система), а также методологически сопоставимых показателей, полученных из разных форм отчетности (вертикальная система), процесс контроля и при необходимости переопределения основного вида экономической деятельности, формирование таблиц, расчет показателей счетов);

- внесены программные изменения в алгоритмы формирования фондов данных, предоставленные Росстатом, своевременно актуализировались метаданные с дальнейшим обновлением и процессированием OLAP-кубов.

В результате промышленной эксплуатации ПК ГД-ПТК и в целях соблюдения основных принципов согласованности данных, полученных из различных источников статистической и бухгалтерской отчетности, были выполнены следующие задачи:

- ✓ на первом уровне проведено согласование круга объектов наблюдения, согласование пообъектных показателей, сформированы сводные итоги;

- ✓ на втором уровне произведен расчет макроэкономических показателей на основе согласованных данных первого уровня, построены регламентные и нерегламентные отчеты с целью проведения макроэкономического анализа с возможностью перехода к пообъектным данным.

Кроме этого согласованные данные каталога предприятий–флагманов использовались в процессе подготовки аналитических материалов по статистике предприятий, возможности построения **исторической справки** по предприятию за 2010-2015 гг. использовались в качестве аргумента при контроле достоверности кода ОКВЭД.

3. Анализ формируемой выходной информации на предмет ее логичности, непротиворечивости и объективности.

На этапе согласования счета производства уточнялись отраслевая структура и объемы выпуска, а также удельные веса промежуточного потребления по малым предприятиям и сектору домашних хозяйств.

Проведена проверка на логическую увязку данных счета производства с показателями счетов использования доходов и образования дохода, счета производства и наличия основных фондов в разрезе институциональных секторов.

В подразделениях Алтайкрайстата в текущей и аналитической работе использовались **информационные ресурсы, сформированные в процессе промышленной эксплуатации ПК ГД ПТК, предоставляющие возможность:**

- ✓ **анализа состава выпускаемой предприятиями продукции;**
- ✓ **анализа динамики изменения показателей экономической деятельности предприятий;**
- ✓ **формирования отчетов для анализа макроданных в динамике за шесть лет (2015-2010);**
- ✓ **динамики институциональных изменений в разрезе секторов экономики за четыре года (2015-2011).**

В частности, объем сводных согласованных данных ПК ГД-ПТК послужил информационной базой для подготовки аналитической записки «Деятельность нефинансовых корпораций, как составной элемент экономики Алтайского края. 2010-2014». Данные использовались для анализа состояния и развития хозяйственной деятельности сектора нефинансовых корпораций Алтайского края.

В рамках выполнения Административного регламента по выполнению государственной функции предоставления статинформации осуществляется взаимодействие с органами управления Алтайского края. Специалисты Главного управления экономики и инвестиций Алтайского края получают консультации по методологии формирования показателей, обеспечиваются информацией, необходимой для составления прогнозов социально-экономического развития региона (в рамках утвержденного регламента), в свою очередь специалисты Алтайкрайстата используют экспертные оценки Главного управления при определении удельного веса скрытого производства, расчете субсидий и т.п.

2. Информационно-аналитическая работа

В 2016 году подготовка официальной статистической информации осуществлялась в соответствии с федеральным планом статистических работ, по заказу территориальных органов федеральной государственной власти, органов государственной власти субъектов Российской Федерации и прочих пользователей.

На основании годовых данных **характеризующих производство ВРП и его использование** в Алтайском крае, в соответствии с Административным регламентом выполнения государственной функции по представлению официальной статистической информации, в 2016 году подготовлена следующая информация:

- 1 аналитическая записка;
- 1 сборник;
- 7 экспресс-анализов.

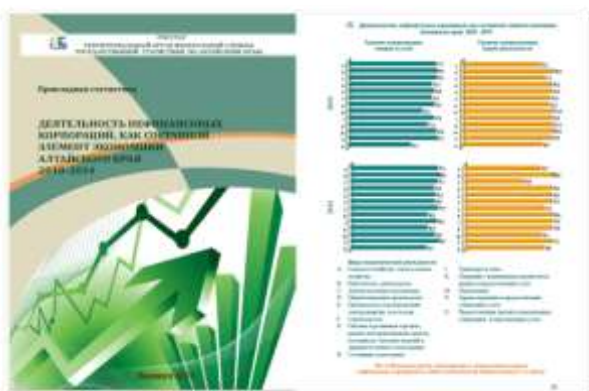

Впервые используя сводные согласованные данные и аналитические возможности ПК ГД-ПТК подготовлена аналитическая записка **«Деятельность нефинансовых корпораций, как составной элемент экономики Алтайского края. 2010-2014»**.

В публикации представлен анализ общих тенденций развития сектора нефинансовых корпораций Алтайского края за период 2010-2014 гг., рассмотрено состояние его материально-технической базы, охарактеризовано влияние нефинансовых корпораций на создание и изменение доходной части валового регионального продукта Алтайского края.

Публикация содержит текстовый, табличный, графический материал и методологические пояснения.

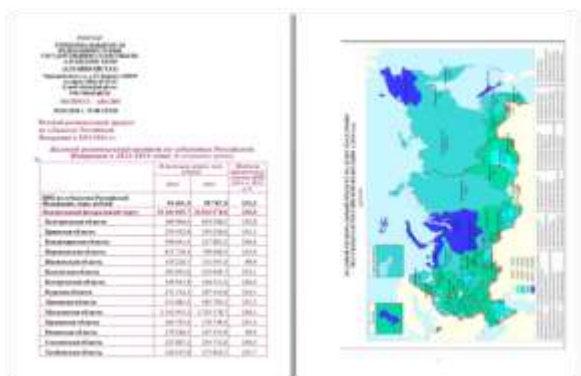

Экспресс-анализ «Валовой региональный продукт по субъектам Российской Федерации в 2013-2014» содержит краткий анализ динамики по базовым отраслям экономики

В виде табличного материала представлена информация о валовом региональном продукте в основных ценах и изменению его физического объема,

на душу населения и рейтинг по субъектам Российской Федерации. В целях наглядности предоставляемой информации **в издание включена картограмма**, отражающая цветовые группировки субъектов РФ по величине ВРП на душу населения, построенная с применением программного обеспечения Унифицированной ГИС статистики.

Подготовленный на основании годовых данных **экспресс-анализ** содержит характеристику производства ВРП и его использования:



«Валовой региональный продукт по Алтайскому краю (утвержденные данные). 2013»;

«Валовой региональный продукт по Алтайскому краю (утвержденная третья оценка). 2014»;

«Фактическое конечное потребление домашних хозяйств по Алтайскому краю (утвержденная третья оценка). 2014»;

«Фактическое конечное потребление домашних хозяйств по Алтайскому краю (утвержденные данные). 2013»;



«Валовое накопление основного капитала по Алтайскому краю (утвержденная третья оценка). 2014»;

«Валовое накопление основного капитала по Алтайскому краю (утвержденные данные). 2013».

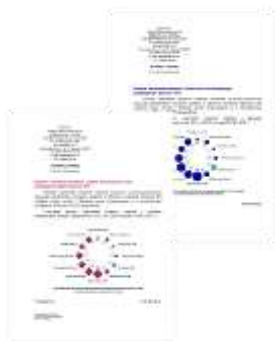

Аналитические публикации по показателям СНС, позволяющие в доступной форме охарактеризовать явления и процессы, происходящие в экономике края, **выполнены** с соблюдением действующих издательских стандартов **в цветном изображении, содержат текстовый и табличный материалы, графики, схемы и диаграммы.**

По заказу Администрации Алтайского края подготовлен **статистический сборник «Региональная экономика Алтайского края в показателях системы национальных счетов. 2010-2014»**



Актуальность и востребованность издания обусловлена необходимостью обеспечения органов государственной власти края объективной информацией о результатах функционировании экономики.

Наряду с характеристикой экономического состояния развития региона публикация содержит наиболее полную информацию по показателям производства и использования ВРП, образования доходов Алтайского края.

Представленный в издании табличный и графический материал дает характеристику как объемов и структуры ВРП Алтайского края по видам экономической деятельности и институциональным секторам экономики, так и изменения физической и ценовой составляющей ВРП в сравнении с регионами Сибирского федерального округа и Российской Федерации в целом.

Данные по показателям валового регионального продукта, фактического конечного потребления домашних хозяйств, валового накопления основного капитала (включая прирост ценностей) Алтайского края включены в разделы «Макроэкономические показатели/Показатели системы национальных счетов» таких изданий Алтайкрайстата как:

- Алтайский край в цифрах. 2010-2014 (краткий статистический сборник);
- Статистический ежегодник. Алтайский край. 2010-2014.

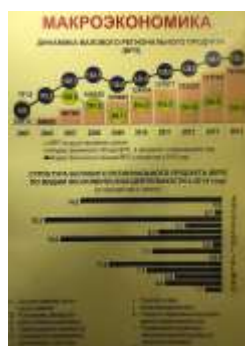

Ежегодно обновляются показатели динамики ВРП и его структуры на странице **«Макроэкономика» информационной витрины «Алтайский край в цифрах».**

В рамках решений Совета руководителей территориальных органов государственной статистики СФО Новосибирскстату предоставлены данные для сборника «Показатели системы национальных счетов Сибирского федерального округа».

В целях совершенствования путей распространения статистической информации специалистами широко использовались разнообразные формы предоставления пользователям статистической информации:

- ✓ рассылка в бумажном (на платной основе) и электронном виде;
- ✓ размещение на официальном интернет-сайте Алтайкрайстата в свободном доступе;
- ✓ предоставление по письменному запросу;
- ✓ размещение в информационно-поисковой системе «Банк готовых документов» (БГД);
- ✓ размещение в подсистеме «Анализ и распространение статистической информации. Региональная база статистических данных» (РБСД);
- ✓ опубликование в средствах массовой информации.

Выпуск и распространение официальной статистической информации осуществлялся с использованием современных информационных технологий.

Все информационно-аналитические материалы, подготовленные в 2016 году, направлены для сведения в Управление национальных счетов Росстата.

Согласно заказам экспресс-анализы и статистический сборник направлены Губернатору Алтайского края, заместителям губернатора Алтайского края, руководителям отраслевых управлений Администрации Алтайского края и других организаций.

Вместе с тем, информационные материалы востребованы не только органами власти и управления, но и представителями научных, предпринимательских кругов, преподавательским составом, аспирантами и студентами ВУЗов, широкой общественностью.

Третья оценка расчетов ВРП за 2014 год и первая оценка ВРП за 2015 год сообщены Главному управлению экономики и инвестиций Алтайского края и использованы при расчете индикаторов прогнозной оценки экономического развития региона, а также в качестве бюджетообразующего показателя при разработке проекта краевого бюджета. Данные о структуре валовой добавленной стоимости в разрезе видов экономической деятельности являются индикативными показателями развития секторов экономики и систематически используются в выступлениях руководителей органов государственного управления.

В течение 2016 года была продолжена работа по наполнению **региональной базы статистических показателей (РБСД)**. По СНС в РБСД загружено более **300** показателей по разделам:

- счет производства;
- счет образования доходов;
- счет использования доходов;
- счет операций с капиталом;
- индекс выпуска базовых видов экономической деятельности.

Весь объем информации, в соответствии с Федеральной программой, по региональным показателям системы национальных счетов Алтайского края размещен на сайте Алтайкрайстата в открытом доступе, что способствует наиболее полному и своевременному информированию всех заинтересованных пользователей, широкой общественности.

Большое внимание в Алтайкрайстате уделяется повышению качественного уровня подготовки специалистов. В 2016 году на базе учебного класса Алтайкрайстата все специалисты отдела приняли участие в экономической учебе и семинаре по темам:

- ✓ «Новое в бухгалтерской отчетности: правила и порядок составления бухгалтерского баланса за 2015»;
- ✓ «Показатели Системы национальных счетов регионального уровня»;
- ✓ Обзор материалов журнала «Вопросы статистики» по вопросам отраслевой статистики и макроэкономики.

2. Предложения по совершенствованию взаимодействия управления СНС Росстата с ТОГС

Продолжить обобщение опыта работы территориальных органов ФСГС и направлять эту информацию в территориальные органы.

Для повышения профессионального уровня в работе территориальных органов статистики выделять наиболее прогрессивные аналитические материалы.

Включать темы по системе национальных счетов в программу дистанционного обучения.

СТАТИСТИКА ПРЕДПРИЯТИЙ

В целях выполнения государственной функции по предоставлению актуальной и достоверной статистической информации о социально-экономических процессах в Алтайском крае по основным показателям производственной деятельности предприятий; по показателям, характеризующим специфику деятельности добывающих, обрабатывающих производств, производства и распределения электроэнергии, газа и воды Губернатору Алтайского края, Алтайскому краевому Законодательному Собранию, органам исполнительной власти и местного самоуправления Алтайского края, средствам массовой информации, организациям и гражданам для принятия управленческих решений в области экономики и социальной сферы и удовлетворения информационных потребностей общества в 2016 году продолжена работа по различным направлениям, обеспечивающим выполнение указанных целей.

1. Организация работ по выполнению Федерального плана статистических работ

В 2016 году федеральным планом статистических работ по формированию официальной статистической информации по статистике предприятий предусмотрены к выполнению **54** работы. Все работы выполнены в плановые сроки, в полном объеме и надлежащего качества.

Специалистами Алтайкрайста на постоянной основе проводится работа по улучшению отчетной дисциплины хозяйствующих субъектов и повышению качества представляемой информации и выходной информации, разрабатываемой в соответствии с производственным планом.

В 2016 г. в рамках осуществления **методологического руководства** подготовлено **30** инструктивных писем отчитывающимся организациям, **35** индивидуальных писем с методологическими разъяснениями по заполнению форм отчетности и порядку представления отчетов, в Управление статистики предприятий Росстата направлен **1** запрос по методологии, **2** письма с замечаниями и предложениями (о включении в «корзину» товаров-представителей для расчета индекса промышленного производства на основе ОКВЭД2 и ОКПД2; по проекту номенклатуры продукции на базе ОКПД2).

Систематически проводилась работа по выявлению действующих территориально - обособленных подразделений, головные организации которых находятся на территории других субъектов РФ и осуществлялось взаимодействие с ТОГС по данному вопросу.

На постоянной основе проводилась работа по сопоставлению перечней отчитывающихся предприятий по различным формам, согласованию аналогичных или сопряженных показателей, сверки с генеральной совокупностью объектов федерального статистического наблюдения (АС ГС ОФСН) и данными Единого реестра субъектов малого и среднего предпринимательства (ЕР-МСП).

Принимая во внимание возрастающие масштабы деятельности малого бизнеса, на постоянной основе проводилась работа по выявлению действующих малых, микропредприятий и индивидуальных предпринимателей края.

В Алтайкрайстате уделяется большое внимание работе по качеству входной и выходной информации по форме №1-предприятие «Основные сведения о деятельности организации», включая организационные и технологические меры.

Осуществляли **взаимодействие с административными структурами и другими организациями** в части получения дополнительных сведений для усиления контроля правильности заполнения отдельных строк.

Для обеспечения полноты охвата отчитывающихся организаций и достоверности представленных данных проводилось сопоставление перечней и отдельных показателей по формам №№ 1-предприятие, 1-натура-БМ, П-1, П-

2(инвест), П-4, 11, ГБО еще на стадии обработки формы № 1-предприятие программными средствами, разработанными в Алтайкрайстате в виде электронных протоколов согласования данных.

На регулярной основе проводили работу с малыми и микропредприятиями видов экономической деятельности отнесенных к промышленному производству и прочим видам деятельности с целью уточнения наличия производства продукции в натуральном выражении, а также уточнения типа и вида деятельности организации.

Для наиболее полного обеспечения отчитывающихся организаций инструктивными материалами и удобства их работы при заполнении статотчетности на официальном сайте Алтайкрайстата в информационно-телекоммуникационной сети «Интернет» существует рубрика «Отчетность», включающая в себя следующие подрубрики: информационные письма и комментарии (содержит практические рекомендации для отчитывающихся субъектов), методология, классификаторы (содержит электронные версии классификатора ОКПД, и номенклатуры промышленной продукции по ОКПД), статистическая отчетность, бухгалтерская отчетность, электронная отчетность, ответственность за непредставление отчетности, нормативные документы.

В процессе промышленной эксплуатации программного комплекса, обеспечивающего создание гармонизированных данных по производству, труду и капиталу на макро- и микро- уровне (ПК ГД-ПТК) отработали все этапы технологического процесса (контроли, согласования, формирование таблиц, выполнили все предусмотренные операции, включая переопределение в необходимых случаях видов экономической деятельности, расчет показателей счетов).

В результате промышленной эксплуатации ПК ГД ПТК и в целях соблюдения основных принципов согласованности данных, полученных из различных источников, были выполнены следующие задачи:

- на первом уровне проведено согласование каталога пообъектных данных, согласование статистических показателей комплекса;
- на втором уровне произведен расчет макроэкономических показателей на основе согласованных данных первого уровня.

Кроме этого согласованные данные каталога предприятий – флагманов использовались в процессе подготовки аналитических материалов по статистике предприятий и статистике системы национальных счетов.

В течение 2016 года специалисты прошли обучение по следующим темам:

- Централизованная система обработки первичных статистических данных в рамках модернизации Единой системы сбора, обработки, хранения и представления статистической информации (ЕССО);

- Особенности сбора и обработки статотчетности в электронном виде с использованием ЭП при переводе унифицированных форм на платформу Росстата

- Проблемные вопросы связанные с классификацией и кодированием продукции (услуг, работ) по ОКДП2;

- Работа с приложениями Microsoft Office (создание эффективной презентации).

Специалисты Алтайкрайстата в 2016 году принимали участие в конференциях:

- Всероссийской научно-практической интернет-конференции «Предпринимательство: направления развития» в г. Тула с докладом по теме: **«Роль малого предпринимательства в экономике Алтайского края»;**

- Межрегиональной научно-практической конференции «Проблемы и перспективы развития статистики на современном этапе» в г. Курске с докладом **«Сплошное федеральное статистическое наблюдение за деятельностью субъектов малого и среднего предпринимательства: проблемы регионального уровня на примере Алтайского края».**

2. Информационно-аналитическая работа

В 2016 году официальная статистическая информация подготавливалась в соответствии с Федеральным планом статистических работ, по заказу органов государственной власти и управления, органов местного самоуправления и прочих пользователей с учетом приоритетных направлений развития Алтайского края в сфере промышленного производства и деятельности предприятий.

Информация, публикуемая в изданиях, носила системный характер, раскрывала динамику явлений, их структуру, подкреплялась методологическими комментариями. Активно использовались графические формы представления информации, аналитические группировки, базы данных при формировании табличного материала. Статистические данные дополнялись словарями и другими справочными материалами и комментариями, что делало их доступными для самой широкой аудитории.

Для всестороннего анализа статистических данных в условиях реальной экономики в большинстве публикаций сведения по основным показателям статистики предприятий, статистики промышленного производства в разрезе муниципальных образований края, видов экономической деятельности, видов произведенной продукции. Широко были представлены межрегиональные сопоставления по регионам Сибирского Федерального округа, а также значения краевых показателей в экономике страны. Большинство данных по регионам были использованы из баз данных Росстата: ЦБСД, БД ПМО, ЕМИС и баз готовых документов (БГД).

Аналитические записки, обзоры и сборники выполнены в цветном изображении, содержат текстовый и табличный материалы, графики, схемы и диа-

граммы, позволяющие в доступной форме охарактеризовать явления и процессы, происходящие в производственной деятельности предприятий, а также деятельности добывающих, обрабатывающих производств, производства и распределения электроэнергии, газа и воды.

В целях совершенствования качества и наглядности предоставляемой информации отдельные **аналитические издания подготовлены с применением математических методов анализа, кластерного анализа, геоинформационных технологий**, что позволило автоматизировано формировать картографический материал и способствовало углубленному анализу социально-экономической ситуации путем сравнительного анализа.

Информационно-статистические публикации сопровождались методологическими комментариями и пояснениями, в отдельных из них приводились ссылки на федеральные и региональные законы, другие нормативно-правовые акты, регулирующие отношения в рассматриваемых сферах.

В предисловиях издаваемых информационно-статистических материалов внимание пользователей обращалось на соблюдение органами статистики принципа конфиденциальности статистических данных при их публикации в соответствии с ч.1 ст.9 ФЗ «Об официальном статистическом учете и системе государственной статистики в Российской Федерации» от 29.11.2007 № 282-ФЗ.

С целью выполнения Административного регламента по исполнению государственной функции по предоставлению официальной статистической информации и в соответствии с Производственным планом статистических работ на 2016 год, по заказу региональных органов исполнительной власти, органов местного самоуправления и других заинтересованных пользователей в отчетном году подготовлены **2 сборника, 10 аналитических обзоров, 34 бюллетеня, 27 оперативных бюллетеней, 21 оперативная информация, 8 экспресс-анализов** по статистике предприятий и промышленного производства:

Наименование публикации	Периодичность
аналитический обзор	
Точки роста промышленности Алтайского края. 2015	единовременная
Крупный и средний бизнес Алтайского края. 2015	годовая
О ситуации в сфере промышленного производства в Алтайском крае	квартальная
Деловая активность организаций Алтайского края добывающих, обрабатывающих производств и осуществляющих производство и распределение электроэнергии, газа и воды (без субъектов малого предпринимательства)	квартальная
сборник	
Промышленное производство в Алтайском крае. 2011-2015	единовременная

Наименование публикации	Периодичность
Развитие производства строительных материалов в Алтайском крае. 2011-2015	единовременная
Наименование публикации	Периодичность
бюллетень	
Деятельность крупных и средних организаций экономики Алтайского края. 2015	годовая
Основные показатели работы предприятий Алтайского края в сфере производства промышленной продукции (окончательные итоги). 2015	годовая
Производство промышленной продукции в натуральном выражении в Алтайском крае. 2015	годовая
Затраты на производство и реализацию продукции по крупным и средним промышленным организациям г. Барнаула. 2015	годовая
Деятельность предприятий с участием иностранного капитала в Алтайском крае за 2015 год	годовая
Топливо-энергетические ресурсы и их использование в Алтайском крае. 2015	годовая
Основные показатели работы организаций Алтайского края в сфере производства промышленной продукции (по муниципальным образованиям)	квартальная
Основные показатели работы организаций Алтайского края в сфере производства промышленной продукции	месячная
Основные показатели деятельности крупных и средних предприятий г. Барнаула	месячная
экспресс-анализ	
Производство спирта этилового, алкогольной продукции, спиртосодержащих растворов и розлив алкогольной продукции в Алтайском крае.	квартальная
Производство товаров детского ассортимента в Алтайском крае	квартальная
оперативный бюллетень	
Расход и остатки топлива в г. Барнауле. 2015	годовая
Остатки, поступление и расход топлива и теплоэнергии. 2015	годовая
Топливо-энергетические ресурсы и их использование в Алтайском крае. 2015	годовая
Основные показатели деятельности средних предприятий Алтайского края	квартальная
Индексы промышленного производства по отдельным видам экономической деятельности в Алтайском крае	квартальная
Основные показатели деятельности средних предприятий г. Барнаула по основным видам экономической деятельности	квартальная
Краткие итоги работы крупных и средних предприятий г. Барнаула в сфере производства промышленной продукции	месячная

Наименование публикации	Периодичность
оперативная информация	
Производство и потребление электроэнергии по Алтайскому краю. 2015	годовая
Итоги работы предприятий Алтайского края в сфере производства промышленной продукции (окончательные итоги). 2015	годовая
Использование топливно-энергетических и материальных ресурсов в Алтайском крае. 2015	годовая
Сведения о переработке скота и птицы и выходе мясопродуктов в Алтайском крае. 2015	годовая
Использование производственных мощностей крупных и средних организаций Алтайского края. 2015	годовая
Объем потребления электрической энергии крупными и средними организациями Алтайского края	квартальная
Краткие итоги работы предприятий Алтайского края в сфере производства промышленной продукции	месячная

В целях всестороннего освещения приоритетных направлений развития региона, реализации промышленной политики края, оценке мер государственной поддержки промышленности, мониторинга реализации *Закона Алтайского края "О промышленной политике"*, *«Стратегии развития пищевой и перерабатывающей промышленности Алтайского края на период до 2015 года»*, ведомственной целевой программы *«Развитие промышленного производства в Алтайском крае на 2013-2017 годы»*, подготовлен цикл аналитических материалов:

«Промышленное производство в Алтайском крае», в состав цикла вошли материалы, содержащие комплексный анализ производственной сферы края в различных аспектах:

Аналитическая записка:

«Устойчивое финансовое положение – основа успешного развития организаций обрабатывающих производств Алтайского края. 2013-2015»;

Аналитические обзоры:

«Точки роста промышленности Алтайского края. 2015»;

«Деловая активность организаций Алтайского края добывающих, обрабатывающих производств и осуществляющих производство и распределение электроэнергии, газа и воды (без субъектов малого предпринимательства)».

«Инвестиционная активность промышленных организаций Алтайского края. 2015»

Сборник:

«Промышленное производство в Алтайском крае. 2011-2015»

Аналитический обзор «Точки роста промышленности Алтайского края. 2015»

Повышение уровня и качества жизни, создание потенциала для будущего развития возможны лишь на базе устойчивого экономического роста. Промышленное производство занимает ведущие позиции в экономике Алтайского края и оказывает существенное влияние на социально-экономическое развитие региона. Всё это обуславливает актуальность темы аналитического исследования.

В аналитическом обзоре дана характеристика состояния и развития промышленного производства Алтайского края в 2015 году. Проведён анализ производственной, финансовой, инвестиционной деятельности организаций, с использованием индекса промышленного производства, объёмов выпуска продукции промышленного производства и других показателей. Выполнена оценка влияния объёмов производства отдельных видов продукции на формирование индекса промышленного производства по видам экономической деятельности. Определены точки роста промышленного производства в 2015 году.

Аналитический обзор «Крупный и средний бизнес Алтайского края. 2015» является не только статистическим, а информационно – аналитическим – в нём представлены рейтинги крупных и средних организаций Алтайского края за 2015 год. Рейтинги составлены по совокупному рангу финансовых и статистических показателей, характеризующих деловую активность, финансовую устойчивость, прибыльность хозяйственной деятельности, эффективность управления, платежеспособность, уровень производства и состояние материально – технической базы производства.

Большим интерес у Губернатора Алтайского края и органов исполнительной власти вызывает **ежеквартальный аналитический обзор «О ситуации в сфере промышленного производства в Алтайском крае»**, в котором представлен подробный, детальный анализ состояния промышленного производства края, динамика индекса промышленного производства, выпуск продукции промышленного производства. Проведена **оценка влияния объёмов производства отдельных видов продукции на формирование индекса промышленного производства** по видам экономической деятельности.

Материалы аналитических обзоров нашли практическое применение в работе органов исполнительной власти края по мониторингу и реализации мероприятий федеральных, региональных и ведомственных целевых программ по приоритетным экономическим вопросам, на сессиях Алтайского краевого Законодательного Собрания, в работе Главного управления экономики и инвестиций Алтайского края, комитета администрации Алтайского края по финансам, налоговой и кредитной политике, для анализа, разработки прогнозов и принятия своевременных управленческих решений; а также управлений Администрации края (Главное управление сельского хозяйства Алтайского края, Главное управление строительства, транспорта, жилищно-коммунального и дорожного хозяйства Алтайского края, Главное управление природных ресурсов и экологии Алтайского края, Главное управление Алтайского края по труду и социальной защите, Управление Алтайского края по развитию предпринимательства и рыночной инфраструктуры, Управление Алтайского края по промышленности и энергетике, Управление Алтайского края по пищевой, перерабаты-

вающей, фармацевтической промышленности и биотехнологиям, Управление Алтайского края по государственному регулированию цен и тарифов).

Статистические сборники:

«Промышленное производство в Алтайском крае. 2011-2015»

В сборнике представлена информация, комплексно характеризующая сферу промышленного производства в крае: индексы производства, выпуск продукции, отгрузка, численность работников и среднемесячная заработная плата, финансовые результаты, инвестиции в основной капитал, данные об инновационной активности, использовании производственных мощностей, экспорте товаров, индексам цен производителей, охране окружающей среды. Сборник содержит табличный и графический материал, наглядно отражающий место промышленного производства в экономике края, а также методологический глоссарий.

Сборник направлен Губернатору Алтайского края, заместителям губернатора Алтайского края, в Главное управление экономики и инвестиций Алтайского края, Главное управление сельского хозяйства; Главное управление строительства, транспорта, жилищно-коммунального и дорожного хозяйства; Главное управление природных ресурсов и экологии; управления Алтайского края по пищевой, перерабатывающей; по предпринимательству и рыночной инфраструктуры; фармацевтической промышленности и биотехнологиям; по промышленности и энергетике, секретариат Губернатора Алтайского края

Публикация использовалась в практической работе органов управления Алтайского края при мониторинге реализации ведомственных целевых программ «Развитие промышленного производства в Алтайском крае на 2013-2017 годы», «Развитие молочной промышленности Алтайского края на 2012-2016 годы», «Развитие предприятий промышленности строительных материалов и индустрии домостроения в Алтайском крае до 2020 года»; «Энергосбережение и повышение энергетической эффективности в Алтайском крае» на 2011-2015 годы и на перспективу до 2020 года; «Развитие индустрии детских товаров в Алтайском крае» на 2013-2015 годы и на период до 2020 года; «Здоровое питание населения Алтайского края» на 2013-2017 годы прогнозе показателей развития муниципальных образований, подготовке доклада Губернатору края о социально-экономическом развитии края; в практической работе рабочих групп других органов исполнительной власти и других пользователей.

**«Развитие производства строительных материалов
в Алтайском крае. 2011-2015»**

Публикация подготовлена по заказу Главного управления строительства, транспорта, жилищно-коммунального и дорожного хозяйства Алтайского края.

В сборнике представлена информация, комплексно характеризующая сферу производства строительных материалов в крае: индексы производства,

выпуск продукции в натуральном выражении, объем отгруженных товаров (работ, услуг) собственного производства, количество организаций, осуществляющих производство строительных материалов, численность и движение работников, среднемесячная заработная плата, состояние материально-технической базы, инвестиции в основной капитал, финансовые результаты, данные об инновационной активности, использовании производственных мощностей, экспорте и импорте товаров, индексам цен производителей. В целях совершенствования качества и наглядности предоставляемой информации сборник выполнен в цветном изображении, снабжен графиками, схемами и диаграммами, позволяющими в доступной форме представить излагаемый материал.

Сборник направлен Губернатору Алтайского края, в Главное управление экономики и инвестиций Алтайского края, Главное управление строительства, транспорта, жилищно-коммунального и дорожного хозяйства Алтайского края; Главное управление природных ресурсов и экологии; управления по предпринимательству и рыночной инфраструктуры; по труду и социальной защите; секретариат Губернатора Алтайского края.

Публикация использовалась в практической работе органов управления Алтайского края при реализации ведомственной целевой программы «Развитие предприятий промышленности строительных материалов и индустриального домостроения в Алтайском крае до 2020 года» в практической работе рабочих групп других органов исполнительной власти и других пользователей.

Оперативный бюллетень, оперативная информация, экспресс-анализ подготавливались в кратчайшие сроки (на следующий после отчета день) с целью своевременного обеспечения органов управления необходимыми данными, создания информационной базы для принятия оперативных управленческих решений, формирования экономических прогнозов.

В публикациях информация представлена в территориальном разрезе и в группировке по видам экономической деятельности, все данные приводятся в сравнении с прошлым годом; многие из них содержат графический материал, наглядно представляющий описываемые процессы, выполнены в цвете (часть материалов направлена в адрес управления статистики предприятий Росстата почтой).

Кроме того, показатели статистики предприятий широко используются при подготовке докладов, паспортов края, городов и районов края, публикаций для СМИ, представляются заместителю полномочного представителя в Сибирском Федеральном округе, по многочисленным запросам – в Управление Федеральной антимонопольной службы по Алтайскому краю, направляются большому количеству заинтересованных пользователей.

Органы исполнительной власти Алтайского края инициировали выпуск ежеквартальных нерегламентных таблиц «Дифференциация хозяйствующих субъектов по темпам производства в Алтайском крае», основой послужили группировки крупных и средних организаций края по объему отгруженных товаров собственного производства и темпам производства про-

мышленной продукции в натуральном выражении в разрезе видов деятельности ОКВЭД раздела D «Обрабатывающие производства».

Оперативный бюллетень «Основные показатели деятельности средних предприятий Алтайского края» подготовлен по заказу Управления Алтайского края по развитию предпринимательства и рыночной инфраструктуры.

В состав показателей, включенных в оперативную информацию, входят численность и оплата труда работников, инвестиции в основной капитал, объем работ, выполненных по виду деятельности «строительство», объем перевозки грузов и грузооборот, оборот розничной торговли и общественного питания, объем платных услуг, оказанных населению, объем отгруженных товаров (работ, услуг) собственного производства.

Отдельные показатели приведены в разрезе видов экономической деятельности.

Оперативная информация содержит графический материал, наглядно отражающий вклад средних предприятий в общий объем крупных и средних организаций по различным показателям.

На сайте Алтайкрайстата в открытом доступе размещен значительный объем информации, характеризующей такой сектор экономики как промышленное производство, что способствует наиболее полному и своевременному информированию всех заинтересованных пользователей, широкой общественности.

Систематически информация по статистике предприятий размещается в таких комплексных публикациях Алтайкрайстата как:

- доклад «Социально-экономическое положение Алтайского края»;
- доклад «Социально-экономическое положение муниципальных районов и городских округов Алтайского края»;
- сборник «Алтайский край в цифрах. 2011-2015»;
- сборник «Статистический ежегодник. Алтайский край. 2011-2015»;
- сборник «Основные показатели экономического и социального положения муниципальных районов и городских округов Алтайского края. 2011-2015»;
- сборник «Социально-экономическое положение городских округов Алтайского края в таблицах и графиках. 2011-2015»;
- сборник «Социально-экономическое положение субъектов РФ Сибирского федерального округа в таблицах и графиках. 2011-2015»;
- сборник «Социально-экономическое положение управленческих округов Алтайского края. 2011-2015»
- бюллетень «Социально-экономический мониторинг субъектов РФ Сибирского федерального округа»;
- бюллетень «Краткосрочные экономические показатели Алтайского края».

Ежемесячно направляются данные статистики промышленного производства для осуществления мониторинга социально – экономического положения регионов СФО в Новосибирскстат.

В рамках решений Совета руководителей территориальных органов государственной статистики СФО предоставлены данные для сборников «Развитие промышленного производства Сибирского федерального округа. 2014-2015» Омскстату.

3. Развитие региональной и муниципальной статистики

По запросам администрации, в связи с рабочими выездами главы администрации края в муниципальные образования, в оперативном режиме (в течение 2-3 часов) специалистами Алтайкрайстата подготавливаются краткие справки о социально-экономическом положении муниципального образования по разработанному макету. В число показателей включены отгрузка товаров и услуг, производство продукции в натуральном выражении.

В рамках регионального контракта на районном уровне проводилось ежеквартальное обследование малых предприятий, микропредприятий и индивидуальных предпринимателей осуществляющих собственное производство, выполняющих работы и услуги собственными силами в сфере промышленного производства совместно с комитетами по промышленности муниципальных образований. По результатам обследования готовилась информация по объему отгруженных товаров собственного производства и производстве промышленной продукции в натуральном выражении в районном разрезе.

В целях обеспечения органов власти и управления края более полной информацией в разрезе городов и районов, в 2016 году оказывали помощь Администрации края в проведении регионального мониторинга (в квартальном режиме). На базе полученной информации формируются индексы промышленного производства в разрезе городов и районов края, крайне необходимые для органов управления муниципального уровня для оценки и разработки прогнозов социально – экономического развития муниципальных образований. Эта информация используется в работе экономических комиссий в муниципальных образованиях, при подготовке материалов для работы балансовой комиссии по рассмотрению отчетов глав муниципальных образований об итогах социально-экономического развития в Администрации края, представляется и в доклад "Социально-экономическое положение городов и районов края".

Для органов статистики результаты этих обследований дают возможность более корректно формировать отдельные показатели по промышленному производству по полному кругу предприятий в целом по краю.

Ежеквартально по итогам разработок формируется табличная информация об основных социально-экономических показателях муниципальных образований для заслушивания глав городов и районов на комиссии у Губернатора

Алтайского края, а также готовятся бюллетени об итогах деятельности в сфере промышленного производства в разрезе городов и районов края.

4. Работа с предприятиями и организациями

В рамках соблюдения действующей статистической методологии и выполнения указаний Росстата в течение 2016 года специалистами проводились мероприятия по обеспечению соблюдения хозяйствующими субъектами порядка представления и качества статистической информации.

В целях повышения отчетной дисциплины с руководителями организаций и должностными лицами, ответственными за предоставление статистической отчетности, проводилась разъяснительная работа, в случае нарушения отчетной дисциплины руководители или должностные лица организаций, ответственные за предоставление статистической информации, приглашались на комиссию по административным правонарушениям.

Повышению отчетной дисциплины способствовали специальные функции программного комплекса «Журнал», по средствам которого всем организациям за два дня до наступления срока предоставления отчета в автоматическом режиме высылались уведомления о наступлении отчетного периода. Также на имя руководителя организации, допустившей опоздание в представлении статистических данных, направлялись телефонограммы, содержащие данные о количестве дней-опозданий, допущенных организацией, и о предусмотренной законом административной ответственности за данное нарушение, что оказывало эффективное действие на повышение отчетной дисциплины. На имя руководителя предприятия **направлено 83 письма предупредительного характера** в связи с нарушением отчетной дисциплины.

В рамках осуществления подготовительных мероприятий направленных **на введение с 1 января 2017 года в статистическую практику** новых версий общероссийских классификаторов видов экономической деятельности (**ОКВЭД2**) и продукции (**ОКПД2**) Алтайкрайстат провел масштабную работу с крупными и средними организациями по пересмотру и перекодированию осуществляемых видов экономической деятельности, а для промышленных предприятий - и видов выпускаемой продукции. Организациям были даны **рекомендации по отражению новых кодов ОКВЭД2 и ОКПД2 в статистической отчетности № П-1**, а также подобраны и направлены на электронные адреса респондентов коды Номенклатуры продукции на основе ОКПД2.

На сайте Алтайкрайстата размещена необходимая информация по формам статистики предприятий: электронные версии бланков статистических форм, порядки их заполнения и методологические положения, календарь представления статистической отчетности, консультации, разъяснения, практические рекомендации и ответы на наиболее часто задаваемые вопросы по заполнению форм.

В рамках выполнения Концепции развития информационно-вычислительной системы Росстата на 2011-2017 годы, с целью достижения значения индикатора «доля отчетности, представляемой в электронном виде» усилена организационно-разъяснительная работа с предприятиями по вопросам представления статистической отчетности в электронном виде с использованием электронной подписи:

- в методологических письмах по формам федерального статистического наблюдения для организаций разъяснялись преимущества представления отчетов с использованием ЭП по сравнению с бумажным носителем, обращалось особое внимание на возможности программных средств контролировать предоставляемые данные, позволяющие исключить ошибки при заполнении отчетов, указывался сайт Алтайкрайстата, на котором размещена подробная информация по указанной теме;

- постоянно проводится консультационная работа с отчитывающимися организациями по заполнению и представлению электронных форм отчетов, в оперативном режиме подробно разбираются ошибки, возникающие при передаче отчетов, последовательность действий исполнителей и т.д.;

- респондентам средствами MS Outlook направлялось программное обеспечение «**OFF-LINE модуль подготовки отчетов**» с шаблонами статистических форм, предназначенное для ввода отчета и выгрузки в формате XML-файла.

В результате реализованных мероприятий за 2016 год доля отчетности по статистике предприятий, представляемой в электронном виде организациями всех типов составила 93,2%, из них крупными и средними – 98,8%.

5. Методологическое руководство и оказание помощи в работе районных и городских органов статистики

Специалисты отделов, занимающиеся статистикой предприятий, принимают участие в формировании для районного звена:

- Производственного плана работ с указанием наименований статистических работ, сроков их разработки и передачи на краевой уровень;

- справочника «Формы статистической отчетности», содержащего сведения о наименованиях форм, разрабатываемых в отчетном году, их периодичности, уровне разработки с указанием ответственного исполнителя.

Осуществляя методологическое руководство работой районных органов статистики, специалисты подразделений Алтайкрайстата, занимающиеся статистикой предприятий в течение года:

- направили в адрес районных органов статистики 26 писем методологического характера, 15 писем по текущей работе;

- ежеквартально в районные органы статистики подготавливали обзорные письма о сроках и качестве представленных отчетов по форме № П-1 «Сведения о производстве и отгрузке товаров и услуг»

В инструктивных письмах, направленных в городские (районные) органы статистики:

- обращается внимание на изменения в форме, порядке отражения отдельных показателей, перечне видов экономической деятельности для заполнения формы;

- доводятся до специалистов сведения, полученные от методологов управления статистики предприятий в процессе обсуждения новых Указаний или Дополнений к указаниям;

- даются разъяснения по вопросам, возникавшим в ходе предыдущей разработки, и вызывавшим наибольшие затруднения, приводятся типичные ошибки;

- содержатся справочные материалы, полный перечень арифметических и логических контролей и др.

Все вопросы, которые обсуждаются на семинарах, обобщаются и направляются в городские (районные) органы статистики для использования в работе в виде базы проблемных вопросов (по аналогии с базой, направляемой управлением статистики предприятий в ТОГС).

6. Взаимодействие с органами исполнительной власти

Свою работу Алтайкрайстат осуществляет в тесном взаимодействии и сотрудничестве с федеральными, краевыми органами исполнительной власти и органами местного самоуправления городских округов и муниципальных районов.

Специалисты Алтайкрайстата оказывают методологические консультации по использованию статистической информации, в свою очередь, специалисты органов исполнительной власти оказывают помощь:

- в уточнении круга отчитывающихся субъектов;

- при возникновении проблем по сбору отчетов.

Специалисты Алтайкрайстата входят в состав проводимых 2 раза в год в Управлении Алтайского края по промышленности и энергетике балансовых комиссий по итогам работы промышленных предприятий края, на которых предприятия докладывают о своей деятельности, что полезно с точки зрения получения дополнительной информации.

На регулярной основе специалисты Алтайкрайстата принимают участие в комиссии по обеспечению устойчивого развития экономики и социальной стабильности в Алтайском крае возглавляемой Губернатором края.

Ежегодно сотрудники Алтайкрайстата приглашаются на отчетное совместное совещание управления Алтайского края по промышленности и энергетике и объединения работодателей Алтайского края «Союз промышленников», в котором принимают участие представители руководства крупнейших промышленных предприятий Алтайского края, органов исполнительной власти, учреждений профессионального образования, а также отраслевых объединений и общественных организаций края.

Систематически проводятся рабочие совещания со специалистами Управления по промышленности и энергетике Алтайского края по вопросам полноты и качества данных по выпуску промышленной продукции.

Для уточнения круга отчитывающихся субъектов на постоянной основе осуществлялось сотрудничество, как с органами исполнительной власти Алтайского края, так и с другими административными структурами. В 2016 году в практической работе использованы сведения управлений Администрации Алтайского края: пищевой, перерабатывающей, фармацевтической промышленности и биотехнологиям, по промышленности и энергетике; по развитию предпринимательства и рыночной инфраструктуры; по печати и информации; Главного управления природных ресурсов и экологии; Управления Федеральной антимонопольной службы по Алтайскому краю, Межрегионального управления Федеральной службы по регулированию алкогольного рынка по Сибирскому федеральному округу, Алтайского отдела государственного контроля, надзора и охраны водных биоресурсов и среды их обитания.

Кроме того, систематически проводится совместная работа с комитетом по развитию предпринимательства, потребительскому рынку и вопросам труда и комитетом по экономическому развитию и инвестиционной деятельности администрации г. Барнаула по отбору наиболее значимых для экономики города субъектов малого предпринимательства и включению их в круг отчитывающихся хозяйствующих субъектов по формам № ПМ «Сведения об основных показателях деятельности малого предприятия», № 1-ИП (мес.) «Основные сведения о деятельности индивидуального предпринимателя» и № ПМ (пром) «Сведения о производстве продукции малым предприятием».

Ежемесячно осуществлялся расчет индекса промышленного производства по г. Барнаулу, а ежеквартально по муниципальным образованиям края не предусмотренных федеральным планом статистических работ. Информация востребована Барнаульской городской Думой, специалистами комитетов и управлений администрации муниципальных районов и городских округов края.

Органы исполнительной власти в 2016 году на регулярной основе получали информационные письма Алтайкрайстата об изменениях в Федеральном плане статистических работ, методологии формирования отдельных статистических показателей, о вводе в статистическую практику новых версий общероссийских классификаторов видов экономической деятельности (ОКВЭД2) и продукции (ОКПД2), вводе и отмене статистических форм.

Полномочному представителю Президента Российской Федерации в Сибирском федеральном округе ежеквартально направлялась информации об объемах отгруженных товаров собственного производства, выполненных работ и услуг собственными силами.

В рамках подготовки статистического сборника «Развитие промышленного производства Сибирского федерального округа» для наполнения информацией визитную карточку Алтайского края органы исполнительной власти края предоставили информационный пул о реализованных инвестиционных проектах и перспективных направлениях развития промышленного производства края, подкрепив наглядными фотокомпозициями.

В течение отчетного года были даны ответы на 10 дополнительных не предусмотренных соглашением запросов органов управления о предоставлении статистической информации.

Малое предпринимательство

1. Информационно-аналитические материалы

В целях выполнения государственной функции по предоставлению органам государственной власти, органам местного самоуправления, средствам массовой информации, организациям и гражданам полной, объективной и своевременной статистической информации, отражающей основные направления социально-экономического развития края, районов и городов по статистике малого предпринимательства в 2015 году продолжена работа по различным направлениям, обеспечивающим выполнение указанных целей.

Одним из основных направлений информационной деятельности является разработка, подготовка и выпуск официальных информационно-аналитических материалов: статистических сборников и бюллетеней, докладов и аналитических записок, их распространение и взаимодействие с различными категориями пользователей в части предоставления статистической информации.

В 2015 году официальная статистическая информация подготавливалась в соответствии с Федеральным планом статистических работ, по заказу органов государственной власти и управления, органов местного самоуправления и прочих пользователей с учетом приоритетных направлений развития Алтайского края в сфере малого предпринимательства.

Информация, публикуемая в изданиях, носила системный характер, раскрывала динамику явлений, их структуру, подкреплялась методологическими комментариями. Активно использовались графические формы представления информации, аналитические группировки, базы данных при формировании табличного материала. Статистические данные дополнялись словарями и другими справочными материалами и комментариями, что делало их доступными для самой широкой аудитории.

Широко были представлены межрегиональные сопоставления по регионам Сибирского федерального округа, а также доля краевых показателей в экономике страны. Большинство данных по регионам были использованы из официального Интернет-портала Росстата, а также баз показателей Росстата (ЦБСД), РБСД, БД ПМО и баз готовых документов (БГД).

В предисловиях издаваемых информационно-статистических материалов внимание пользователей обращалось на соблюдение органами статистики принципа конфиденциальности статистических данных при их публикации в соответствии с ч.1 ст.9 ФЗ «Об официальном статистическом учете и системе государственной статистики в Российской Федерации» от 29.11.2007 № 282-ФЗ.

В целях обеспечения органов государственной власти и местного самоуправления более полной информацией Алтайкрайстат осуществляет дополнительную работу по разработке показателей в муниципальном разрезе, необходимых органам государственной власти и местного самоуправления для анализа и прогнозирования. В рамках Регионального заказа в 2016 году продолжена работа по формированию статистических данных по полному кругу малых (включая микропредприятия) предприятий в разрезе муниципальных образований края.

В 2016 году по статистике малого предпринимательства подготовлены следующие информационно-аналитические материалы.

Таблица 1

Информационно-аналитические материалы

	Раздел доклада	Бюллетени	Оперативная информация
Статистика малого предпринимательства	4	8	4

Основные информационно-аналитические материалы по статистике малого предпринимательства подготовленные в 2016 году направлены для сведения в Управление статистики предприятий Росстата.

Ежеквартальные бюллетени

- "Основные показатели деятельности малых предприятий в Алтайском крае" (без микропредприятий);
- "Основные показатели деятельности малых предприятий г. Барнаула" (без микропредприятий).

Публикации содержат сведения о развитии малых предприятий в Алтайском крае и краевом центре на основании данных формы № ПМ "Сведения об основных показателях деятельности малого предприятия".

В бюллетенях представлены основные сведения по малым предприятиям (без микропредприятий): количество, численность работников, фонд начисленной заработной платы работников, среднемесячная начисленная заработная плата одного работника, экономические показатели. Материалы приведены по

видам экономической деятельности, дополнены диаграммами, таблицами, графиками, методологическими пояснениями.

Оперативная информация

• "Основные показатели деятельности малых предприятий (без микропредприятий) в Алтайском крае";

Публикации содержат сведения о развитии малых предприятий и микропредприятий в Алтайском крае, на основании данных формы № ПМ.

Представлены основные сведения по малым предприятиям: количество, численность работников, фонд начисленной заработной платы работников, среднемесячная начисленная заработная плата одного работника, экономические показатели. Материалы приведены по видам экономической деятельности, дополнены диаграммами, таблицами, графиками, методологическими пояснениями.

Информация бюллетеней и оперативной информации применялись органами законодательной и исполнительной власти Алтайского края.

Публикации были востребованы научными, предпринимательскими кругами, преподавательским составом, аспирантами и студентами ВУЗов, другими заинтересованными пользователями.

На Интернет-сайте Алтайкрайстата размещены методологические пояснения и статистическая информация для открытого бесплатного доступа, отражающая важнейшие показатели развития малого предпринимательства, что обеспечивает оперативность предоставления информации широкому кругу пользователей.

2. Работа с организациями по срокам и качеству представления отчетов

Для повышения качества и оперативного получения статистических сведений продолжена работа с организациями по представлению форм федерального статистического наблюдения по малому предпринимательству с использованием электронной подписи.

Для усовершенствования сбора отчетов по формам №№ ПМ-пром, ПМ, МП-микро(натура), в 2016 году Территориальный орган Федеральной службы государственной статистики по Алтайскому краю продолжил приём статистической отчетности в электронном виде с использованием электронной подписи.

Для увеличения отчётности с использованием электронной подписи работники отдела проводят большую разъяснительную и практическую работу отдельно с каждым предприятием и индивидуальным предпринимателем.

В результате проведенных мероприятий за 2016 год доля статистической отчетности предприятий в электронном виде организациями малого предпринимательства в отдел статистики предприятий увеличилась на 0,7 п.п. и составила 66,0 %.

В целях накопления информационных ресурсов и обеспечения пользователей экономико-статистической информацией, характеризующей социально-экономическое развитие края в динамике Алтайкрайстатом в 2016 году **продолжена работа по актуализации и наполнению подсистемы «Анализ и распространение статистической информации. Региональная база статистических данных» (РБСД) с учетом потребностей пользователей.**

В отчетном году в базу загружено 1,1 тыс. показателей, отражающих деятельность предприятий, 7,6 тыс. показателей по статистике промышленного производства, 2,2 тыс. показателей по малому бизнесу.

Наполнение РБСД происходит в оперативном режиме в сроки выпуска официальных публикаций.

3. Проведение сплошного наблюдения за деятельностью субъектов малого и среднего предпринимательства за 2015 год



МАЛЫЙ БИЗНЕС БОЛЬШОЙ СТРАНЫ

В 2016 г. была продолжена начатая в предыдущем году работа по подготовке и проведению сплошного наблюдения. Сплошное федеральное статистическое наблюдение за деятельностью субъектов малого и среднего предпринимательства (сплошное наблюдение) представляет собой полномасштабное исследование уровня развития сектора малого и среднего предпринимательства.

Для подготовки и проведения сплошного наблюдения на территории Алтайского края приказом Алтайкрайстата от 12.05.2015 г. №62-п определен заместитель руководителя, на которого возложено руководство организацией и проведением обследования, курирующий отдел, утвержден План организационных мероприятий на 2015-2017гг, а также создана рабочая группа по проведению сплошного наблюдения.

В крае обследованию подлежало 91,4 тысяч респондентов, в том числе 36,8 тыс. малых предприятий и 54,6 тыс. индивидуальных предпринимателей.

В 2016 г. Алтайский край входил в число регионов, имеющих в каталоге для обследования 90 и более тыс. респондентов. Таких регионов в стране 21 (26%).

Взаимодействие с органами власти и управления

Для обеспечения взаимодействия с органами управления регионального и муниципального уровня распоряжением Администрации Алтайского края от 15.08.2012 г. №336-р в состав рабочей группы по координации деятельности, направленной на поддержку малого и среднего бизнеса Алтайского края, включен руководитель Алтайкрайстата В.М. Мочалов. Протокол №1 заседания рабочей группы от 10.02.2016г. с поручением органам исполнитель-

ной власти Алтайского края и рекомендациями территориальным органам федеральных органов исполнительной власти, органам местного самоуправления оказывать содействие органам статистики при проведении сплошного наблюдения также был направлен главам администраций муниципальных районов и городских округов.

Межведомственное взаимодействие осуществлялось в рамках Плана совместных мероприятий по подготовке и проведению сплошного федерального статистического наблюдения за деятельностью субъектов малого и среднего предпринимательства в Алтайском крае в 2016 году, включающего блоки организационных мероприятий и информационно-разъяснительной работы.

В соответствии с Планом совместных мероприятий **сведения о получателях господдержки представили:**

- Главное управление сельского хозяйства Алтайского края;
- Управление по предпринимательству и развитию рыночной инфраструктуры Алтайского края;
- Главное управление экономики и инвестиций Алтайского края;
- Управление Алтайского края по труду и занятости населения;
- Управление Алтайского края по туризму, курортному делу, межрегиональным и международным отношениям;
- Управление Алтайского края по пищевой, перерабатывающей, фармацевтической промышленности и биотехнологиям;
- Администрация г. Барнаула.

С целью обеспечения полноты охвата респондентов было организовано взаимодействие Алтайкрайстата и Управления федеральной налоговой службы России по Алтайскому краю. Управлением ФНС была проведена рассылка уведомлений об обязанности участия в сплошном наблюдении хозяйствующим субъектам, предоставляющим налоговую отчетность в электронном виде. Сообщение направлено в адрес 44,5 тыс. налогоплательщиков, в том числе 12,5 тыс. организаций и 32 тыс. индивидуальных предпринимателей.

На втором этапе сбора отчетов главам администраций муниципальных образований были направлены списки респондентов, не представивших отчеты до 1 апреля 2016 года с просьбой представить имеющуюся информацию о фактическом месте деятельности, контактных телефонах, электронных адресах.

В подавляющем большинстве городов и районов края органам статистики было оказано содействие со стороны органов местного самоуправления. Основными направлениями содействия в проведении сплошного наблюдения являлись:

- принимали участие в розыске респондентов, не найденных по адресу регистрации, в том числе действующих на территории других субъектов РФ,

уточнении контактных данных. Так, в установлении места нахождения хозяйствующих субъектов, не найденных по месту регистрации, приняли участие администрации городов (районов) и(или) сельсоветов в 49 муниципальных образованиях. При этом в 4 районах (Бийском, Первомайском, Кулундинском, Курьинском) для посещения и поиска респондентов предоставлялся транспорт;

- принимали участие в обходе и работе с отказниками, отработывали списки не отчитавшихся респондентов;

- оказывали содействие в проведении информационно-разъяснительной работы, в том числе размещение информации на сайте администрации, отмечено в 9 муниципальных образованиях;

- вели активное информирование хозяйствующих субъектов об обязанности представления отчетов в органы статистики. В доведении до респондентов информации о проведении обследования и необходимости предоставления отчета приняли участие специалисты 15 муниципальных образований (устно, на совещаниях, по телефону, путем рассылки информационных сообщений по почте);

- в двух районах помогали в доставке бланков (в Краснощековском и Кытмановском районах).

В рамках подготовки к проведению сплошного наблюдения **Алтайкрай-стат обратился в ГУ МВД Российской Федерации по Алтайскому краю** для согласования конкретных мер поддержки, в результате:

- в территориальные органы внутренних дел края направлено указание об обеспечении безопасности переписчиков, которым предусмотрен комплекс необходимых профилактических мероприятий;

- назначен сотрудник ГУ МВД Российской Федерации по Алтайскому краю, который осуществлял контроль за проведением указанных мероприятий;

- взаимодействие с органами внутренних дел обеспечено во всех городах и районах края.

В ходе проведения обследования за поддержкой к полиции обратились специалисты органов статистики в 6 районах края. Сотрудники УВД, МОВД, ОВД сопровождали специалистов статистики при посещении респондентов, принимали участие в розыске предпринимателей, проводили беседы с теми из них, которые отказывались представлять отчеты.

Возникла проблема при обращении о доставлении респондентов, отказавшихся предоставить отчетность, для составления протокола об административном правонарушении в городах Бийске, Барнауле, Мамонтовском, Первомайском районах. Обращение были возвращены с формулировкой, что Алтайкрайстат имеет возможность самостоятельно составлять протоколы на месте выявления административного правонарушения.

Обеспечение максимальной полноты охвата респондентов

В рамках обеспечения максимальной полноты охвата респондентов работа осуществлялась по нескольким направлениям:

- выбор способа доставки статистического инструментария до респондентов и получения от них отчетов;
- проведение широкомасштабной информационно – разъяснительной работы;
- взаимодействие с органами местного самоуправления по вопросам сплошного наблюдения.

В рамках подготовки и проведения сплошного наблюдения 2011 г. с целью накопления сведений о субъектах малого предпринимательства в Алтайкрайстате **создана информационно-справочная База адресов учредителей и руководителей (БД АУР)**. В связи с тем, что для уточнения сведений использовались различные источники информации, база спроектирована таким образом, что по каждому хозяйствующему субъекту в БД АУР можно заполнить четыре справочных раздела (один из которых предназначен для районного уровня). Это позволяет проследить ход поступления справочных данных об организациях и предпринимателях.

В период между обследованиями БД АУР поддерживается в актуальном состоянии (в ней накапливается справочная информация о хозяйствующих субъектах в текущем режиме получаемая специалистами Алтайкрайстата) и используется при проведении различных статистических наблюдений, в т.ч. и проведении сплошного наблюдения.

В ноябре – декабре 2015 г. инспекторами районного уровня в городах проведен обход мест массовой регистрации малых предприятий и индивидуальных предпринимателей. Эта работа имела положительный результат – не только уточнение фактических адресов и передача им статистического инструментария, но и установление личного контакта с респондентом, разъяснение обязанности представить отчетность.

В 2016 году Росстатом предлагались несколько методов сбора первичной статистической информации от респондентов. Такие как, использование машиночитаемых и немашиночитаемых форм статистического наблюдения на бумажном носителе, с использованием технологии web-сбора, посредством телефонного опроса, с использованием планшетных компьютеров.

Проблемы получения отчетов по почте России остались такие же, как и при проведении сплошного наблюдения в 2011 году, и заключались в том, что не все малые предприятия заключают договоры на доставку корреспонденции, определенная часть организаций использует абонентские ящики, номера которых органам статистики неизвестны, не во всех жилых домах есть почтовые ящики (частный сектор, бывшие общежития и т.п.), не все ящики имеют замки и часть корреспонденции до адресатов не доходит, часть респондентов изменили адреса и письма возвращались в органы статистики.

В ходе работы с респондентами, получившими статистический инструментарий через регистраторов и в результате частичной рассылки в декабре 2015г. выяснилось, что уже по состоянию на январь 2016 года выданный статистический инструментарий у части респондентов отсутствует в связи с его утерей, не доведением руководством респондента до конкретных исполнителей и по иным причинам.

Значительная часть респондентов, из числа тех, кому были направлены письма, отчет представили только после обращения к ним по телефону. Соответственно машиночитаемые бланки в Алтайкрайстат не вернулись, это увеличило затраты на допечатку бланков и увеличило трудозатраты на ввод бланков.

Кроме того, получение предпринимателем письма не гарантировало представления им отчетности. Значительная часть респондентов, из числа тех, кому были направлены письма, отчет представили только после обращения к ним по телефону.

Таким образом, по **Почте России** было получено всего **6% отчетов** от общего количества полученных отчетов.

Органами статистики Алтайского края с самого начала планировались более активные способы получения отчетов, а именно: приглашение респондентов в органы статистики (таким образом, получено 35,9 тысяч отчетов, или **44,3%** от общего числа полученных отчетов) и **интервьюирование** (18,6 тысяч отчетов, или **23,0%**), т.е. очный и заочный (по телефону) опрос респондентов.

Для обеспечения своевременного и качественного выполнения работ к сплошному наблюдению были привлечены практически все специалисты Алтайкрайстата. Опрос респондентов начат с 11 января 2016 г. В первую очередь обследовались индивидуальные предприниматели. Организации, как правило, представляли отчет по ф.№МП-сп одновременно с представлением бухгалтерского баланса или декларации о доходах налогоплательщиков, применяющих упрощенную систему налогообложения (срок представления 31 марта) в связи с тем, что форма сложнее, чем ф.№1-предприниматель и содержит информацию о затратах на производство товаров (работ, услуг).

В апреле 2016 года в Управление федеральной миграционной службы были направлены запросы на установление места текущей регистрации руководителей юридических лиц и индивидуальных предпринимателей (всего 4985 запросов).

В период с 6 апреля по 8 мая 2016г. переписчиками посещено 2881 место регистрации малых организаций и 7100 мест регистрации индивидуальных предпринимателей. В ходе работы переписчиков дополнительно получено 1,1 тыс. отчетов от юридических лиц и 2,3 тыс. отчетов от индивидуальных предпринимателей. Следует отметить, что легче на контакт с переписчиками шли респонденты, которые предварительно получили заказные письма с Уведомлением о непредставлении отчетности в установленные сроки.

Информационно-разъяснительная работа

Одна из составляющих полного учета респондентов – информированность субъектов малого и среднего предпринимательства. В этом направлении выполнены все работы, предусмотренные Планом совместных мероприятий по подготовке и проведению сплошного федерального статистического наблюдения за деятельностью субъектов малого и среднего предпринимательства в Алтайском крае в 2016 году.

В этом направлении Алтайкрайстат работал активно, проводилась информационно – разъяснительная работа, в рамках которой:

- во все муниципальные образования края были направлены плакаты, которые размещались в местах массового посещения физических и юридических лиц (ФНС, Пенсионный фонд, Фонд обязательного социального страхования, органы исполнительной власти муниципального образования, рынки, торговые центры). Размещение плакатов проводилось в три этапа: 1 этап – ноябрь-декабрь 2015 года, 2 этап – январь 2016 года, 3 этап – март 2016 года.
- оформлен информационный стенд в фойе Алтайкрайстата;
- всего за период подготовки и проведения сплошного наблюдения в Алтайском крае опубликовано **274 сообщения**;
- подготовлено **143 публикации в печатных СМИ**. Наиболее активно с Алтайкрайстатом работали газеты «Свет Октября», «Яровские вести», «Алтайская правда», «Наше дело», «Вестник целины», «Маяк труда», «Каменская народная газета», «Вечерний Барнаул», журнал: практический журнал для бухгалтеров «For Professional»;
- **на радио и телевидении** («ГТРК Алтай», «ТВ Катунь-24», «ТВ-Город», радиоканалы «Радио России», «Вести FM», «Маяк») вышло 14 сообщений и сюжетов о сплошном наблюдении;
- систематически размещалась и обновлялась информация на **сайте Алтайкрайстата**. Баннер «Сплошное наблюдение малого и среднего предпринимательства» размещено на сайте Управления Алтайского края по развитию предпринимательства и рыночной инфраструктуры, сайтах администраций муниципальных образований;
- рекомендации по проведению информационно – разъяснительной работы направлены в городские (районные) органы статистики;
- подготовлены и направлены в городские (районные) органы статистики информационный бюллетень для использования в информационно – разъяснительной работе.

Проведение работы на муниципальном уровне

Для обеспечения своевременного сбора отчетов от респондентов были разработаны и утверждены заместителем руководителя **Графики сбора и представления отчетов** по формам №МП-сп «Сведения об основных показателях деятельности малого предприятия за 2015 г.» и ф.№1-предприниматель «Сведения о деятельности индивидуального предпринимателя за 2016 г.» отдельно для отделов Алтайкрайстата и для районных отделов статистики. Осуществлялся систематический контроль выполнения данных Графиков.

Приказом Алтайкрайстата №39-П от 17.03.2016г. муниципальные образования Алтайского края были распределены между отделами Алтайкрайстата с целью осуществления контроля за полнотой и правильностью заполнения отчетов.

Начиная с 28.01.2016 г. был организован **еженедельный мониторинг** хода обследования в муниципальных образованиях.

В результате в **80% городов (районов) по состоянию на 31.03.2016 г.** (контрольный срок) обследование в целом было завершено, оставались работы по розыску ненайденных по адресам респондентов.

Начиная с 31.03.2016 г. организован ежедневный мониторинг хода обследования в муниципальных образованиях, взятых под особый контроль в связи с отставанием от Графика.

Работа с АС МиСП-2016

Практически вся работа с АС МиСП-2016 осуществлялась на региональном уровне. На районном уровне программное обеспечение было установлено, но использовалось только для регистрации полученных отчетов. Это связано с тем, что на территории Алтайского края расположено 69 районных отделов статистики, а обновление АС МиСП-2016 проходило часто и его рассылка в РОС занимала много времени.

1. Подсистема ведения списков респондентов

Посредством АС МИСП-2016 на основе статистического регистра в январе 2016 года актуализирован каталог хозяйствующих субъектов подлежащих сплошному наблюдению. Таким образом, была сформирована совокупность объектов наблюдений, состоящая из 54,5 тыс. индивидуальных предпринимателей и 36,8 тыс. малых и микропредприятий.

2. Подсистема синхронизации данных с планшетными компьютерами

Всего по организационному плану проведения сплошного наблюдения для предварительного обхода регистраторами мест массового скопления субъектов малого предпринимательства в Алтайском крае было сформировано 30 регистраторских участков. В среднем на одного регистратора приходилось 400 респондентов.

3. Подсистема ввода и редактирования отчетов, присланных в электронном виде

В период сбора отчетов более 16 тыс. респондентов представили отчет с электронной подписью. Более 31,5 тыс. отчетов было получено на машиночитаемых бланках. Ввод отчетов в подсистему был выполнен в срок.

4. Подсистема учета машиночитаемых бланков

В ходе сбора отчетов от респондентов в Алтайкрайстат поступило 31,1 тыс. отчетов (38,3% от общего количества полученных отчетов), заполненных на машиночитаемых бланках. Работы по сканированию были выполнены в срок.

Основные замечания по работе функционала АС МиСП-2016:

- функционал для регистрации поступающих отчетов заработал позже, чем началось обследование, поэтому с самого начала в Алтайском крае был создан xls-файл регистрации поступающих отчетов;

- программное обеспечение дорабатывалось уже в ходе сплошного наблюдения, вследствие чего возникали некоторые сложности. Например, в АС МиСП-2016 загрузка отчетов, полученных с электронной подписью, проводилась позже, чем респонденты начали представлять отчет. Из-за этого респонденты не получили своевременно протокол загрузки отчета. Не был заложен в xml-шаблон контроль на «значность» кода ОКВЭД, соответствие кода ОКВЭД Общероссийскому классификатору видов экономической деятельности (ОК 029-2007 (КДЕС ред. 1.1));

- на этапе сканирования отчетов не заложен контроль на полноту заполнения отчета. У отчетов стоял статус «ФЛК пройден», при этом вопросы, в которых требовалось в ответах поставить метку «да» или «нет», были не заполнены.

Обеспечение предоставления респондентами достоверных данных

На протяжении всего периода сбора особое внимание уделялось обеспечению качества представляемых отчетов, т.е. отражению полных, достоверных данных. Большая часть времени и сил направлялась на логический контроль отчетов, представленных в Алтайкрайстат, проверялась согласованность различных показателей, представленных в одном и том же отчете, осуществлялась увязка показателей с другими формами федеральных наблюдений.

Следует отметить, что в отчетах представлены экономические показатели деятельности хозяйствующих субъектов, в том числе такие методологически сложные как стоимость основных фондов, затраты на производство товаров (работ, услуг) и др. Как следствие, специалисты Алтайкрайстата проводили большую разъяснительную работу среди респондентов, в частности необходимо было пояснять, что выручку предприниматели должны указывать фактиче-

скую, а не вмененный доход, предпринимателям, осуществляющим торговую деятельность не следует исключать из выручки покупную стоимость товаров и т.д. Все вопросы, возникавшие в процессе работы, обобщались и доводились до городских (районных) органов статистики для использования в работе.

Предварительные итоги сплошного наблюдения

Результатом огромной работы, проведенной Алтайкрайстатом при содействии органов управления всех уровней в период подготовки и в ходе обследования, **стало вхождение Алтайского края в десятку субъектов РФ по проценту сбора отчетов (88,5% при среднем по России 74,3% (мониторинг Росстат по состоянию на 31.05.2016г.)).** При этом в Сибирском федеральном округе Алтайский край по проценту сбора занял первое место.

Работа по получению отчетов, продолженная после I и II этапов сбора отчетности, позволила повысить процент сбора до **88,9%**.

Предварительные итоги за деятельностью субъектов малого и среднего предпринимательства за 2015 год размещены в декабре 2016 года на сайте Алтайкрайстата.

Административные правонарушения

Работа по административным правонарушениям в рамках сплошного наблюдения в 2016 году велась очень активно. Был составлен 91 протокол об административном правонарушении, рассмотрены дела и вынесены постановления о наложении штрафных санкций. Ведется активная работа по получению штрафов. По состоянию на конец 2016 года:

штраф оплачен – 12 респондентами;

штраф оплачен после направления материалов приставам и возбуждения исполнительного производства, срок (2 месяца) пропущен, соответственно ведется работа по привлечению по статье 20.25 (не исполнение постановления, 2-х кратный размер) – 15 респондентами;

штраф оплачен, по статье 20.25 присуждены обязательные работы 20/30 часов – 2 респондентами;

материалы направлены приставам, возбуждено производство, срок пропущен, ведется работа по привлечению по ст. 20.25 – 45 респондентам;

материалы направлены приставам и мировым судьям – 1 респондент;

материалы направлены приставам, возбуждено исполнительное производство – 4 респондента;

материалы направлены приставам, для привлечения по статье 20.25 материалы переданы в полицию для задержания и доставления к мировому судье – 9 респондентов;

обжалуется в суде – 1 респондент;

по решению суда штраф заменен на предупреждение – 1 респондент;

производство по делу прекращено – 1 респондент.

После наложения штрафных санкций было получено 17 отчетов.

Основные проблемы, с которыми столкнулись при проведении сплошного наблюдения:

- отсутствие во многих случаях информации о местонахождении и экономической активности хозяйствующих субъектов;
- обеспечение полноты сбора отчетности;
- обеспечение качества отчетов и достоверности представленных в них данных. Отчеты от респондентов поступали низкого качества, требовались дополнительные уточнения по представленным данным. В связи с недостаточным количеством привлеченного временного персонала значительно возросла нагрузка на специалистов Алтайкрайстата;
- недоработанное программное обеспечение.

Предложения по организации проведения будущих сплошных обследований малого и среднего бизнеса

- учесть расходы на сотовую связь для временного персонала (инструкторов, регистраторов, интервьюеров);
- в рамках информационно-разъяснительной работы в обязательном порядке планировать рекламные ролики на центральном телевидении;
- проводить информационно-разъяснительную работу в течение всего периода проведения сплошного наблюдения;
- публиковать Мониторинг поступления отчетов в разрезе регионов в ходе сбора отчетов, включить графу «Рейтинг региона по проценту сбора»;
- привлечение временного персонала и разнесение его работы по разным временным периодам (инструктор территориального уровня, регистратор, переписчик) приводит к тому, что начинают работу одни люди, заканчивают другие. Как результат теряется полнота информации о проделанной работе и ответственность, поэтому считаем важным, организовать работу таким образом, чтобы за поиск респондента и сбор данных отвечал один человек от начала до конца;
- при проведении сплошного наблюдения использовать метод интервьюирования как основной, планировать максимально полный охват респондентов, соответственно предусматривать для ТОГС согласованное количество временного персонала в т.ч. интервьюеров для выполнения работ, поскольку при проведении обследования специалистами органов статистики нагрузка на них значительно возрастает на длительный период времени.

СТАТИСТИКА ФИНАНСОВ И ЦЕН

В целях выполнения государственной функции по предоставлению официальной статистической информации согласно Административному регламенту Росстата и обеспечения потребностей пользователей в достоверной, своевременной и исчерпывающей информации, отражающей основные направления социально-экономического развития края *по статистике цен и финансов* в 2016 году была продолжена работа по различным направлениям, обеспечивающим выполнение указанных целей.

СТАТИСТИКА ФИНАНСОВ

1. Организация выполнения Производственного плана статистических работ

Работы по статистике финансов, предусмотренные Производственным планом статистических работ на 2016 год, выполнены в полном объеме и установленные сроки, обеспечено надлежащее качество.

В соответствии с достигнутой договоренностью между Росстатом и ФНС России, Управлением ФНС по Алтайскому краю выполнено поручение о направлении в адрес Алтайкрайстата информации об организациях, представивших бухгалтерскую (финансовую) отчетность за 2015 год. Сопоставление перечня организаций, представивших отчетность в Алтайкрайстат, с полученными из ФНС данными, выявило 4149 респондентов, не сдавших отчетность в адрес Алтайкрайстата. Вследствие того, что информация ФНС содержала только ИНН и ОГРН (без контактных данных по объектам), специалисты отдела совместно с районными органами статистики затратили большое количество времени на поиск и оповещение организаций о необходимости представления отчетности в Алтайкрайстат.

Проделанная работа позволила собрать за 2015 год по полному кругу организаций края 29855 годовых бухгалтерских отчетов, что на 9,3% больше уровня 2014 года, что привело к увеличению количества объектов, обязанных представлять экземпляр аудиторского заключения. В результате, увеличился объем важнейшего информационного блока информации, содержащий показатели, используемые для актуализации Статистического регистра, расчетов в системе национального счетоводства и составления финансового счета, получения информации о результатах деятельности субъектов малого предпринимательства.

В целях обеспечения выполнения Федерального закона Российской Федерации от 6 декабря 2011 года № 402-ФЗ «О бухгалтерском учете» в части обязанности организаций представлять аудиторские заключения по годовой бухгалтерской (финансовой) отчетности, подлежащей обязательному аудиту, специалистами Алтайкрайстата продолжена работа по наполнению государственного информационного ресурса.

В связи с тем, что Единый модуль приема отчетности от специализированных операторов связи (ЕМП) не предусматривает прием и передачу аудиторских заключений в формате xml, передача копий аудиторских заключений системным образом через ЕМП осуществляется только в виде вложения в электронное письмо, что затрудняет (влияет на оперативность) их обработку.

Одной из основных проблем в обеспечении полноты сбора годовой бухгалтерской отчетности в 2016 году являлась сложность в применении статьи 19.7 Кодекса Российской Федерации об административных правонарушениях к организациям (должностным лицам), не представившим обязательный экземпляр годовой бухгалтерской (финансовой) отчетности в органы государственной статистики и нарушившим сроки и объем ее представления (ограниченный срок давности привлечения к административной ответственности за нарушение законодательства о бухгалтерском учете, большая трудоемкость оформления пакета документов – 3-8 человека-часов).

Наряду с этим в процессе обеспечения полноты сбора годовой бухгалтерской отчетности в 2016 году выявлены следующие проблемы: несоответствие состава заполненных показателей в формах отчетности кодам, разработанным для различных типов организаций, несоответствие заявленных регистрационных данных организаций их фактическому местонахождению, отсутствие обратной связи с респондентами, недостаточная информированность респондентов об изменениях законодательных актов, а также игнорирование требований представлять бухгалтерскую отчетность в органы статистики, невыполнение организациями, переехавшими на территорию другого субъекта Российской Федерации, требования законодательных актов о представлении экземпляра бухгалтерской отчетности по месту государственной регистрации.

2. Информационно-аналитическая работа

В 2016 году официальная статистическая информация подготавливалась в соответствии с Производственным планом статистических работ на 2016 год, по заказу федеральных органов государственной власти, органов государственной власти субъектов Российской Федерации, органов местного самоуправления и прочих пользователей.

В целях обеспечения потребностей пользователей информацией по статистике финансов использованы разнообразные формы представления статистической информации с различной периодичностью в виде месячных, квартальных, годовых оперативных информационных бюллетеней, сборников, аналитических обзоров и записок, соответствующих разделов в комплексных публикациях о социально экономическом положении Алтайского края.

Для комплексного анализа статистических данных в большинстве публикаций сведения по основным показателям статистики финансов приводились в разрезе муниципальных образований края, видов экономической деятельности, форм собственности. Широко представлены межрегиональные сопоставления по регионам Сибирского федерального округа, а также сравнения краевых по-

казателей со среднероссийскими. Большинство данных по регионам были получены из ЦБСД и Банка готовых документов Росстата, ЕМИСС, а также сводных данных по статистическим формам в результате запросов на ГМЦ.

В целях *всестороннего изучения ситуации, автоматизации процессов анализа, совершенствования качества и наглядности* предоставляемой информации отдельные аналитические издания подготовлены *с использованием пакетов прикладных программ, экономических, статистических и математико-статистических методов анализа, геоинформационных технологий*, что способствовало углубленному анализу социально-экономической ситуации.

В информационно-аналитической работе применялись указания и рекомендации Росстата, касающиеся структуры и содержания информационно-аналитических материалов.

В предисловиях издаваемых информационно-статистических материалов внимание пользователей *обращалось на соблюдение органами статистики принципа конфиденциальности статистических данных при их публикации* в соответствии с Федеральным законом от 29.11.2007 № 282-ФЗ «Об официальном статистическом учете и системе государственной статистики в Российской Федерации» (ст.4 п.5, ст.9 п.1).

В целях выполнения положений «Концепции развития ИВС Росстата на 2011-2017 годы», повышения качества, а также сокращения сроков подготовки статистических изданий все статистические публикации по статистике финансов *сформированы на основе безбумажной технологии с применением программных обеспечений*, разработанных специалистами отдела информационных технологий Алтайкрайстата.

Все издаваемые материалы широко использовались в практической работе органами законодательной и исполнительной власти края, органами местного самоуправления для оценки текущего социально-экономического состояния экономики края и муниципальных образований, составления прогноза на среднесрочную перспективу.

Согласно Административному регламенту в соответствии с Федеральным планом статистических работ и региональным заказом органов власти в 2016 году подготовленные отделом информационно-аналитические материалы, содержащие показатели по статистике финансов, направлены для сведения в Управление статистики цен и финансов Росстата.

Информация о количестве информационно-аналитических материалов, подготовленных по статистике финансов в 2016 году

<i>Аналитическая записка</i>	<i>Аналитические обзоры</i>	<i>Статистические сборники</i>	<i>Статистические бюллетени</i>	<i>Оперативные информации</i>	<i>Статьи</i>
<i>1</i>	<i>2</i>	<i>-</i>	<i>18</i>	<i>46</i>	<i>1</i>

Также *ежемесячно* подготавливаются 2 раздела в доклад «Социально-экономическое положение Алтайского края»: «Государственные финансы», «Финансовая деятельность организаций», *ежеквартально* раздел «Финансы» в доклад «Социально-экономическое положение муниципальных районов и городских округов Алтайского края»; раздел «Финансовые вложения организаций» в доклад «Социально-экономическое положение Алтайского края».

Для подготовки аналитических записок, обзоров, статей использовались материалы Алтайской краевой универсальной научной библиотеки им. В.Я. Шишкова.

2.1. Аналитические записки



Устойчивое финансовое положение – основа успешного развития организаций обрабатывающих производств Алтайского края 2013-2015

В аналитической записке представлен анализ общих тенденций развития крупных и средних организаций обрабатывающих производств Алтайского края, финансовых результатов их деятельности, уровня рентабельности (убыточности), финансовой устойчивости и платежеспособности в 2013-2015 годах. Охарактеризована финансовая структура баланса, проанализированы его ликвидность, равновесие активов и пассивов. Рассмотрены данные о состоянии платежей и расчетов. Проведена рейтинговая комплексная экспресс-оценка финансовой устойчивости.

Актуальность и востребованность темы обусловлена тем, что наличие в достаточном объеме финансовых ресурсов, их эффективное использование, предопределяет хорошее финансовое положение предприятия, платежеспособность, финансовую устойчивость, ликвидность. В этой связи важнейшей задачей предприятий является изыскание резервов увеличения собственных финансовых ресурсов и наиболее эффективное их использование в целях повышения эффективности работы предприятий в целом. Эффективное формирование и использование финансовых ресурсов обеспечивает финансовую устойчивость предприятий, предотвращает их банкротство.

В качестве *методов анализа* использовались интервальные временные ряды с исчислением абсолютных, относительных и средних показателей динамики и метод ранжирования, вариационные ряды с исчислением абсолютных и относительных показателей вариации (описательные статистики), коэффициентный анализ, ГИС-технологии.

Дескриптивные статистики проведены с использованием программного продукта Statistica, версия 10.0, также использовался пакет анализа Microsoft Office Excel.

Записка подготовлена с использованием материалов Управления Федеральной налоговой службы России по Алтайскому краю.

По отдельным показателям данные приведены по муниципальным районам и городским округам края, в сравнении с регионами Сибирского федерального округа, Российской Федерацией.

Разделы записки содержат цветные графики, диаграммы, картограммы, картодиаграммы, гистограммы распределения, таблицы. Записка включает приложения, методологические пояснения показателей.

Материалы записки использовались органами государственной власти на рабочих заседаниях при рассмотрении вопросов по развитию предпринимательства, применялись в работе Правления объединения работодателей «Союз промышленников Алтайского края», на сессиях Алтайского краевого Законодательного Собрания, на заседаниях Общественного совета по развитию предпринимательства при Губернаторе Алтайского края, краевой инвестиционной комиссии, на совещании руководителей предприятий обрабатывающих производств, на заседаниях координационного Совета по электроэнергетике в Алтайском крае, в практической работе управлений Администрации края (Управление пищевой, перерабатывающей и фармацевтической промышленности Алтайского края, Управление по промышленности и энергетике Алтайского края, и др.).

Данные востребованы органами государственной власти при исполнении поручений Губернатора Алтайского края, применялись в работе Главного управления экономики и инвестиций Алтайского края.

2.2. Аналитический обзор



Деятельность государственных социальных внебюджетных фондов Алтайского края. 2014-2015

В обзоре приведены обобщенная оценка деятельности и основные источники формирования и использования средств государственных социальных внебюджетных фондов, их роль в решении социальных проблем на территории Алтайского края в динамике за последние два года (2014 – 2015 годах).

Решение внебюджетными фондами важных задач: обеспечение дополнительными средствами приоритетных сфер экономики и расширение социальных услуг населению предопределили актуальность темы записки.

Обзор подготовлен на основе:

- ✓ результатов федерального статистического наблюдения по форме № 9-Ф «Сведения о поступлении и расходовании средств государственных внебюджетных социальных фондов»;
- ✓ информационно-аналитических материалов ГУ Отделения Пенсионного фонда РФ по Алтайскому краю, ГУ Алтайского регионального отделения фонда социального страхования РФ, ГУ Территориального фонда обязательного медицинского страхования Алтайского края.

Данные по отдельным показателям приведены в сравнении с регионами Сибирского федерального округа.

Информация представлена в текстовом, табличном и графическом видах, что позволяет наглядно иллюстрировать экономические процессы и явления.

Статистические материалы обзора нашли практическое применение в работе органов исполнительной власти края по реализации мероприятий федеральных и региональных целевых программ по социальным вопросам, на сессиях Алтайского краевого Законодательного Собрания, в работе Главного управления экономики и инвестиций Алтайского края, комитета Администрации Алтайского края по финансам, налоговой и кредитной политике.



Крупный и средний бизнес Алтайского края. 2015

Аналитический обзор «Крупный и средний бизнес Алтайского края. 2015» является не только статистическим, а информационно – аналитическим – в нем представлены рейтинги крупных и средних организаций Алтайского края за 2015 год. Рейтинги составлены по совокупному рангу финансовых и статистических показателей, характеризующих деловую активность, финансовую устойчивость, прибыльность хозяйственной деятельности, эффективность управления, платежеспособность, уровень производства и состояние материально – технической базы производства.

Информация использована в работе Главного управления экономики и инвестиций Алтайского края, в работе заседаний коллегий управлений Администрации края и их Общественных советов (Управление Алтайского края по пищевой, перерабатывающей, фармацевтической промышленности и биотехнологиям, Главного управления строительства, транспорта, жилищно-коммунального и дорожного хозяйства Алтайского края, Управление Алтайского края по обеспечению международных и межрегиональных связей и др.)

для анализа, разработки прогнозов и принятия своевременных управленческих решений.

2.3. Статистические бюллетени

Ежегодно осуществляется подготовка и выпуск статистических бюллетеней, которые являются дополнительным информационным ресурсом для органов государственной власти всех уровней и других пользователей.

Статбюллетень *«Имущественное и финансовое положение крупных и средних организаций Алтайского края. 2015»* - содержит основные показатели годового бухгалтерского отчета: внеоборотные активы, оборотные активы, капитал и резервы, долгосрочные и краткосрочные пассивы, формирование финансовых результатов, уровень рентабельности (убыточности), финансовая устойчивость и платежеспособность, движение денежных средств организаций. Данные приведены в целом по краю, по видам экономической деятельности.

Данные бюллетеня востребованы Главным управлением экономики и инвестиций Алтайского края; применялись в работе экономического совета Администрации Алтайского края при подготовке и выпуске мониторинга социально-экономического развития Алтайского края, для разработки прогнозов социально-экономического развития Алтайского края.

В целях информационного обеспечения органов власти и управления о финансовой деятельности муниципальных образований края выпущен статистический бюллетень: *«Сведения об исполнении бюджетов муниципальных образований (местных бюджетов) Алтайского края за 2015 год».*

Бюллетень содержит сведения об исполнении бюджетов муниципальных районов, городских округов, сельских поселений края. Приведена структура доходов и расходов муниципальных образований. Данные представлены в соответствии с кодами бюджетной классификации Российской Федерации (по разделам формы: классификация доходов бюджетов Российской Федерации, функциональная классификация расходов бюджетов Российской Федерации, классификация операций сектора государственного управления).

Данные бюллетеня применялись органами исполнительной власти Алтайского края для оценки эффективности деятельности органов местного самоуправления городских округов и муниципальных районов (в соответствии с указом Президента РФ № 607 «Об оценке эффективности деятельности органов местного самоуправления городских округов и муниципальных районов»), комитетом Администрации Алтайского края по финансам, налоговой и кредитной политике при формировании бюджета, для работы зональных совещаний руководителей представительных органов муниципальных образований Алтайского края, в практической деятельности Главного управления экономики и инвестиций Алтайского края.

Бюллетень *«Финансовое состояние крупных и средних организаций Алтайского края»* выпускается с ежеквартальной периодичностью, содержит сведения о прибылях и убытках, дебиторской и кредиторской задолженности (в

том числе просроченной), задолженности поставщикам, покупателей, в бюджет и внебюджетные фонды, задолженности по кредитам и займам, оборотных и внеоборотных активах, запасах, доходах и расходах организаций, их финансовой устойчивости и платежеспособности. Данные приведены в целом по краю, по видам экономической деятельности.

Материалы издания систематически применялись в практической работе комитета Администрации Алтайского края по финансам, налоговой и кредитной политике, Управления Алтайского края по пищевой, перерабатывающей, фармацевтической промышленности и биотехнологиям, Управления Алтайского края по государственному регулированию цен и тарифов, Главного управления экономики и инвестиций Алтайского края.

В 2016 году ежемесячно издавался бюллетень «**Финансовое состояние крупных и средних организаций г. Барнаула**». В бюллетене публикуются данные о прибылях и убытках, дебиторской и кредиторской задолженности, задолженности поставщикам и подрядчикам, покупателям и заказчикам, в бюджеты всех уровней и внебюджетные фонды, по полученным кредитам и займам (в том числе просроченным), темпы их изменения. Представлены сведения по внеоборотным и оборотным активам, долгосрочным и краткосрочным пассивам, уровню рентабельности. Информация приведена по видам экономической деятельности в целом по городскому округу, его внутригородским районам.

Информация бюллетеня используется в работе коллегии Администрации г. Барнаула и комиссии по рассмотрению итогов социально-экономического развития районов городского округа, в практической работе комитета экономического развития и инвестиционной деятельности администрации города Барнаула, комитета по земельным ресурсам и землеустройству города Барнаула.

Статистические бюллетени включают: аналитический обзор, содержательные методологические пояснения, цветные графики, табличный материал с абсолютными и относительными показателями.

2.4. Оперативная информация

Для оперативного информационного обеспечения органов государственной власти всех уровней в 2016 году подготовлены оперативные информации, отражающие основные показатели состояния финансов организаций в крае. Данные представлены в сравнении с предыдущими периодами, многие содержат графический материал, что наглядно отражает анализируемые экономические явления и процессы.

Месячной периодичности:

✓ «Состояние платежей и расчетов в крупных и средних организациях Алтайского края»;

✓ «Финансовые результаты деятельности крупных и средних организаций Алтайского края»;

✓ «Финансовые результаты деятельности крупных и средних организаций Алтайского края по видам деятельности «производство пищевых продуктов, включая напитки, и табака», «химическое производство».

Полугодовой периодичности:

✓ «Сведения о средствах на реализацию мер социальной поддержки отдельных категорий граждан по расходным обязательствам консолидированного бюджета Алтайского края».

Годовой периодичности:

✓ «Результаты приватизации организаций (объектов) в Алтайском крае»;

✓ «Финансовое результаты деятельности крупных и средних организаций Алтайского края (по данным годовой бухгалтерской отчетности)»;

✓ «Финансовые результаты деятельности организаций Алтайского края (полный круг)»;

✓ «Финансовые результаты деятельности организаций Алтайского края по видам деятельности «производство пищевых продуктов, включая напитки, и табака», «химическое производство» (полный круг)»;

✓ «Использование денежных средств в крупных и средних организациях Алтайского края»;

✓ «Деятельность кредитных сельскохозяйственных потребительских кооперативов Алтайского края»;

✓ «Деятельность кредитных сельскохозяйственных потребительских кооперативов г. Барнаула»;

✓ «Деятельность социально ориентированных некоммерческих организаций в Алтайском крае».

2.5. Другие информационно-статистические материалы

В 2016 году подготовлен раздел **«Финансы»:**

✓ в сборники **«Паспорт социально-экономическое развитие муниципального района (городского округа). 2005-2015»**, **«Основные показатели социально-экономического развития Алтайского края. 2005-2015»**; **«Основные показатели экономического и социального положения муниципальных районов и городских округов Алтайского края. 2011-2015»**, **«Статистический ежегодник. Алтайский край 2011-2015»**, **«Алтайский край в цифрах. 2011-2015 (краткий статистический сборник)»**, **«Барнаул в цифрах. 2011-2015»**;

✓ ежеквартально: в доклады **«Социально-экономическое положение муниципальных районов и городских округов Алтайского края»**, **«Социально-экономическое положение г. Барнаула»**;

✓ ежемесячно в бюллетени: *«Социально-экономический мониторинг субъектов РФ Сибирского федерального округа», «Краткосрочные экономические показатели Алтайского края», 2 раздела в доклад «Социально-экономическое положение Алтайского края»: «Государственные финансы», «Финансовая деятельность организаций».*

Кроме того, в доклад *«Социально-экономическое положение Алтайского края»* ежеквартально подготавливался раздел: *«Финансовые вложения организаций».*

Ежегодно формируются *регламентные статистические таблицы* по итогам разработки годовой бухгалтерской отчетности *«Показатели, характеризующие имущественное и финансовое состояние организаций»* по малым, средним организациям, организациям без субъектов малого предпринимательства, полному кругу; формы 1-МБ *«Сведения об исполнении бюджета муниципального образования (местного) бюджета»*, ежемесячно - по итогам разработки формы П-3 *«Сведения о финансовом состоянии организации»* в целях информационного обеспечения органов власти и управления края, а также для использования в практической работе районными (городскими) органами государственной статистики.

Информация представлена в целом по краю в абсолютных и относительных показателях, по видам экономической деятельности, городским округам и муниципальным районам, административным образованиям г. Барнаула.

Материал востребован Главным управлением экономики и инвестиций Алтайского края, применялся на заседаниях Совета Администрации Алтайского края, Общественного совета по развитию предпринимательства при Губернаторе Алтайского края, при подготовке и выпуске мониторинга социально-экономического развития Алтайского края, для разработки прогнозов социально-экономического развития Алтайского края.

В рамках решений Совета руководителей территориальных органов Федеральной службы государственной статистики СФО предоставлены данные для сборников *«Рынок алкогольной продукции Сибирского федерального округа в 2011-2015 гг.» Хакасстату, «Развитие промышленного производства Сибирского федерального округа» Омкстату.*

Специалисты Алтайкрайстата, занятые статистикой финансов, приняли заочное участие в работе конференции:

✓ Международная заочная научно-практическая конференция *«Приложение математики в экономических и технических исследованиях»*, г. Магнитогорск, май, 2016 год. Статья *«Экономико-статистический анализ в оценке финансовых ресурсов организаций сельского хозяйства Алтайского края»* опубликована в Сборнике научных трудов международной заочной научно-практической конференции (проиндексирована в системе РИНЦ с присвоением международного индекса ISBN).

По запросам администрации края, в связи с рабочими выездами главы администрации края в муниципальные образования, в оперативном режиме (в течение 2-3 часов) подготавливались краткие справки о социально-экономическом положении муниципального образования по разработанному макету.

На официальном Интернет-сайте Алтайкрайстата в открытом доступе размещена и постоянно актуализируется официальная статистическая информация, отражающая важнейшие показатели социально-экономического развития края по статистике государственных финансов и финансов организаций, что способствует наиболее полному и своевременному информированию заинтересованных пользователей и общественности, популяризации статистической информации.

В целях накопления информационных ресурсов и обеспечения пользователей экономико-статистической информацией Алтайкрайстата, характеризующей социально-экономическое развитие края в динамике, в 2016 году продолжена работа по актуализации и наполнению подсистемы **«Анализ и распространение статистической информации. Региональная база статистических данных»** (РБСД) с учетом потребностей пользователей.

Региональная база данных по статистике финансов построена по следующим разделам:

1. Государственные финансы

1.1. Исполнение консолидированного бюджета края.

1.2. Поступление и расходование средств государственных внебюджетных социальных фондов.

1.3. Исполнение бюджетов муниципальных районов и городских округов края.

2. Финансы организаций (годовая информация)

2.1. Состояние платежей и расчетов в крупных и средних организациях (по форме № П-3 «Сведения о финансовом состоянии организации»).

2.2. Бухгалтерская отчетность организаций:

2.2.1 Финансовые результаты организаций по годовой бухгалтерской отчетности по ОКВЭД (крупные и средние организации, полный круг);

2.2.2. Показатели, характеризующие имущественное положение организаций по годовой бухгалтерской отчетности (крупные и средние организации, полный круг).

3. Финансы организаций (текущая информация по данным формы № П-3 «Сведения о финансовом состоянии организации»).

Агрегированные статистические данные формируются по видам экономической деятельности, в целом по краю, городским округам и муниципальным районам. Показатели представлены в динамике, начиная с 2004 года.

Следует отметить, что в целях накопления информационных ресурсов и обеспечения пользователей **экономико-статистической информацией, характеризующей социально-экономическое развитие Барнаула в динамике**, в 2016 году продолжена работа по наполнению подсистемы **База данных «Муниципальная база статистических данных. Барнаул»** (БД МБСД) с учетом потребностей пользователей.

База данных «Муниципальная база статистических данных. Барнаул» по статистике финансов построена по следующим разделам:

1. Финансы организаций (годовая информация).

1.1. Состояние платежей и расчетов в крупных и средних организациях г. Барнаула.

1.2. Бухгалтерская отчетность организаций:

1.2.1 Финансовые результаты организаций по годовой бухгалтерской отчетности по ОКВЭД (крупные и средние организации, полный круг);

1.2.2 Показатели, характеризующие имущественное положение организаций по годовой бухгалтерской отчетности (крупные и средние организации, полный круг).

2. Финансы организаций (текущая информация по данным формы № П-3 «Сведения о финансовом состоянии организации»).

Также в 2016 году в целях информационного обеспечения исполнения Указа Президента РФ от 28 апреля 2008 года № 607 «Об оценке эффективности деятельности органов местного самоуправления городских и муниципальных округов» *продолжена работа по наполнению базы данных показателей муниципального образования (БД ПМО) по разрезу «Данные об исполнении бюджета муниципального образования (местного бюджета)».*

Наполнение РБСД происходит в оперативном режиме в сроки выпуска официальных публикаций.

3. Методологическое руководство и оказание помощи в работе районным (городским) органам госстатистики

В 2016 году работы по статистике финансов включены в Производственный план работ, сформированный для районного уровня.

В целях своевременного и качественного выполнения Производственного плана работ районным органам статистики оказывалась методологическая помощь, направлялись указания, разъяснения по вопросам статистики финансов.

Для проведения годовых, квартальных разработок в адрес районных органов статистики подготовлены письма методологического характера (13) о порядке разработки сведений по формам: № 12-ф «Сведения об использовании денежных средств», П-3 «Сведения о финансовом состоянии организации», 1-МБ «Сведения об исполнении бюджета муниципального образования (местного) бюджета», П-6 «Сведения о финансовых вложениях и обязательствах», 3–

кооператив «Сведения о деятельности кредитных сельскохозяйственных потребительских кооперативов», 1-СОНКО «Сведения о деятельности социально ориентированной некоммерческой организации», 1-СК «Сведения о деятельности страховой организации», 2-приватизация «Сведения о приватизации имущественного комплекса государственного или муниципального унитарного предприятия», 3–приватизация «Сведения о средствах от приватизации государственного и муниципального имущества», годовой бухгалтерской отчетности и аудиторским заключениям.

По итогам разработки годовых отчетов в районные органы статистики направлены обзорные письма о качестве представленных отчетов по форме П-3 «Сведения о финансовом состоянии организации» и годовой бухгалтерской отчетности.

Повышению качества, сокращению сроков сбора и обработки статистических отчетов способствовала работа структурных подразделений Алтайкрайстата с использованием программного средства ССО-район, предназначенного для ввода и корректировки статистических отчетов в удаленном режиме. Данное программное средство обеспечивает следующие функции:

- ✓ вход в систему по назначенному паролю;
- ✓ разграничение доступа пользователей к списку объектов наблюдения (предприятий) в зависимости от принадлежности к определенной территории;
- ✓ выбор формы статотчетности;
- ✓ ввод данных по разделам формы;
- ✓ сохранение отчета в базе данных ССО;
- ✓ экспорт отчета в формат WORD и PDF;
- ✓ контроль введенного отчета и получение протокола контроля;
- ✓ возможность проведения полного контроля всех отчетов;
- ✓ просмотр полного списка отчетов с возможностью выбора любого отчета для его корректировки.

Отчеты от организаций, принадлежащие данной территории, по выбранной форме статистического наблюдения *вводились непосредственно в реальные базы данных УИС СТАТЭК* и доводились до безошибочного состояния.

4. Работа с организациями по вопросам повышения качества и достоверности предоставляемой статистической информации, предоставления статистической информации в электронном виде с использованием ЭП

В Алтайкрайстате проводится постоянная работа по оказанию консультативной помощи по заполнению статистических отчетов по статистике финансов.

В адрес руководителей предприятий и организаций в течение 2016 года с помощью почтовой рассылки в бумажном виде и средствами электронной связи направлено **970 писем** методологического характера, содержащие указания и разъяснения по составлению и предоставлению статистической отчетности, информацию об ответственности за непредставление или несвоевременное предоставление статистической информации, предусмотренной законодательством РФ.

Кроме того, на сайте Алтайкрайстата обновлялась страница по форме 1-СОНКО с информацией о целях и задачах, сроках проведения выборочного федерального статистического наблюдения, порядке заполнения формы, перечне респондентов, подлежащих статистическому наблюдению по форме №1-СОНКО за 2015 год.

В течение 2016 года специалистами Алтайкрайстата систематически проводились совещания и семинары с использованием учебного класса Алтайкрайстата по вопросам методологического и практического характера по формам, разрабатываемым в отделе статистики цен и финансов.

В целях обеспечения полноты сбора годовой бухгалтерской отчетности была проведена следующая работа:

- ✓ размещено объявление на сайте Алтайкрайстата о необходимости предоставления организациями годовой бухгалтерской отчетности и аудиторских заключений, а также необходимые методологические положения, разъяснения, практические рекомендации и ответы на часто задаваемые вопросы по заполнению форм бухгалтерской отчетности, представление ее в электронном виде и ответственности за непредставление;

- ✓ в г.Барнауле проведена совместная работа с администрацией города, налоговыми органами, филиалами Алтайского регионального отделения Фонда социального страхования по вопросам предоставления годовой бухгалтерской отчетности организациями в органы статистики;

- ✓ подготовлена и опубликована статья «О представлении годовой бухгалтерской отчетности за 2015 год» в практический бухгалтерский журнал «For Professional» (январь, 2016);

- ✓ о своевременном направлении ГБО в органы статистики уведомлялись руководители некоммерческих организаций, представивших статистическую отчетность, малых предприятий, сдавших ГБО за предыдущий период с существенными объемами выручки;

- ✓ проводился сопоставительный анализ идентификационных признаков организаций и отдельных показателей по кругу крупных и средних организаций и по субъектам малого предпринимательства на основе форм годовой бухгалтерской отчетности и форм федерального статистического наблюдения № 1-предприятие, № ПМ, № МП (микро), по результатам которого принимались меры по получению бухгалтерской отчетности от организаций,

отчитавшихся по статистическим формам и не представившим бухгалтерский отчет.

В 2016 году в рамках обработки формы П-3 на основе одинакового набора отчетов от респондентов проводилась параллельная передача и обработка отчетов в Централизованной системе обработки данных (ЦСОД) и в УИС СТАТЭК.

В плане повышения уровня автоматизации технологических процессов сбора, обработки и доступа к статистической информации особое внимание уделяется реализации единой системы сбора, обработки, хранения статистической отчетности (ЕССО), включая электронный сбор данных от предприятий.

Алтайкрайстат проводит активную работу по привлечению организаций края к *сбору статистической отчетности в электронном виде* по телекоммуникационным каналам связи через специализированных операторов связи, а также через систему сбора отчетности (ССО) on-line или off-line. Организациям систематически направляются предложения о переходе на предоставление статистической отчетности в электронном виде.

В 2016 году Алтайкрайстат продолжил использование программы «OFF-LINE модуль подготовки отчетов», предназначенной для подготовки статистической отчетности, использование которой является для респондентов оптимальным способом предоставления статистической отчетности в электронном виде. В отличие от программных средств операторов связи программой предусмотрены все формы; шаблоны форм актуализируются с учетом изменений в оперативном режиме. Заполненный в данной программе отчет, выгружается в формате XML-файла и направляется через сервер спецоператора связи или через систему сбора отчетности (ССО) в Алтайкрайстат.

Для электронной системы мониторинга процесса сбора первичной статистической отчетности в Алтайкрайстате постоянно совершенствуется разработанное в 2010 году программное обеспечение электронной регистрации поступающих статистических отчетов комплекс «Электронный журнал регистрации (Journal)», которое является хорошим инструментом в планировании и управлении деятельностью отдела. Данное программное обеспечение позволяет не только применять безбумажную технологию учета поступившей статистической и бухгалтерской информации, но и обеспечить выполнение ряда других задач: формировать журналы регистрации для каждой статистической формы, в режиме on-line контролировать отчетную дисциплину по каждой форме (осуществлять рассылку уведомлений о приближении сроков представления отчетов, непредставлении на отчетную дату) и каждому специалисту, ответственному за сбор отчетов, выгружать информацию для различных отчетов, в частности, в 2016 году разработаны блоки для выгрузки данных при уточнении списков предприятий для актуализации перечня отчитывающихся организаций на сайте Росстата и для заполнения отчетов 1-ПО (ТОГС).

Использование технологии электронного сбора позволяет продолжить работу по обеспечению респондентов статинструментарием в электронном виде.

Для удобства пользователей и должностных лиц, ответственных за составление и предоставление статистической информации на сайте Алтайкрайстата (<http://akstat.gks.ru>) в разделе «Отчетность» размещена необходимая информация по формам статистики финансов: указания по порядку их заполнения и методологические положения, разъяснения, практические рекомендации и ответы на наиболее часто задаваемые вопросы по заполнению форм, представление отчетности в электронном виде, ответственность за ее непредставление.

Также в целях реализации положений Федерального закона от 29 ноября 2007 года № 282-ФЗ «Об официальном статистическом учете и системе государственной статистики в Российской Федерации и Положения об условиях предоставления в обязательном порядке первичных статистических данных и административных данных субъектам официального статистического учета, утвержденного постановлением Правительства РФ от 18 августа 2008 г. № 620 на сайте Алтайкрайстата в указанном разделе для хозяйствующих субъектов представлен перечень форм государственной статистической отчетности, бухгалтерской отчетности, обязательной к представлению конкретной организацией (по коду ОКПО), информация по которым актуализируется ежедневно.

В результате осуществленной работы за 2016 год *доля статистической отчетности*, представляемой в электронном виде организациями всех типов в отдел статистики цен и финансов составила **94,51%**, из них крупными, средними предприятиями и некоммерческими организациями – **95,23%**.

Предложения:

1. Разработать программу для приема и передачи аудиторских заключений в формате xml-файла в целях совершенствования процесса их обработки.
2. В целях оптимизации работы по обеспечению полноты сбора годовой бухгалтерской отчетности необходимо предусмотреть продление срока давности привлечения к административной ответственности за нарушение законодательства о бухгалтерском учете до одного года; а также внесение изменений в ст. 13.19 Кодекса РФ об административных правонарушениях, а именно предусмотреть по данной статье ответственность за нарушение порядка представления годовой бухгалтерской отчетности, что позволит рассматривать данные дела в органах государственной статистики.
3. Ежегодно включать темы по статистике государственных финансов и финансов организаций в программу дистанционных курсов повышения квалификации.

СТАТИСТИКА ЦЕН

1. Организация выполнения Производственного плана статистических работ

Все статистические работы (23) *по разделу производственного плана работ Росстата «Цены и тарифы»* выполнены качественно, в установленные сроки.

Работа по статистике цен осуществлялась согласно планам, ежемесячно утверждаемым курирующим заместителем руководителя Алтайкрайстата, а по проверке достоверности регистрации потребительских цен по плану, утвержденному руководителем Алтайкрайстата.

Кроме включенных в план, выполнены *дополнительные работы*:

➤ Для получения объективной картины изменения цен за первые дни января произведен пересчет данных по сопоставимому кругу товаров, организаций торговли и ценовых котировок за последнюю неделю декабря, а также пересчет в конце января с учетом изменений, произошедших в весах, используемых для расчета средних цен в 2016 году, таким образом, подготовлена базовая недельная информация для нового года.

➤ В рамках работ по актуализации перечня товаров и услуг для наблюдения за потребительскими ценами в 2017 году, представлены замечания и предложения по составу действующего набора товаров и услуг и по их описанию.

➤ В целях оптимизации работы со справочником объектов обследования Аппаратно-программного комплекса для регистрации цен и тарифов на товары и услуги с помощью мобильных устройств (АПК РЦ) в июне-июле по запросу Росстата специалистами ТОГС проведена корректировка данного справочника на предмет задействования всех предусмотренных для работы полей.

➤ В рамках подготовки к проведению ежемесячного наблюдения за потребительскими ценами на товары и услуги в 2017 г. отобраны объекты наблюдения и товары-представители для проведения регистрации цен по семи вновь включенным в наблюдение товарам (услугам)-представителям.

➤ Ежеквартально выполнялся каталогизированный запрос в АПК РЦ по перечню продуктов питания, включенных в расчет прожиточного минимума по Алтайскому краю.

➤ В справочник видов экономической деятельности добавлены новые подразделы, расширена номенклатура малых товарных групп и товаров (услуг)-представителей для месячной разработки по ценам на приобретенные организациями отдельные виды товаров.

➤ Проведена работа по отбору дополнительно включаемых в наблюдение с января 2017г. товаров-представителей, по которым будет осуществляться регистрация цен производителей.

➤ По всем формам статистического наблюдения за ценами производителей и цен на рынке жилья произведен пересчет индексов цен за предыдущий год по новой структуре весов.

➤ По запросу Росстата представлена информация о количестве розничных рынков в городах, где организовано наблюдение за потребительскими ценами, а также перечень городов и количество организаций, включенных в наблюдение по форме №1-РЖ и количество организаций, включенных в наблюдение по форме №2-цены приобретения (зерно).

➤ В целях анализа и оптимизации выборочной совокупности организаций торговли, в которых производится наблюдение за потребительскими ценами, подготовлена информация об их количестве и количестве ежемесячно регистрируемых в них ценовых котировок на продовольственные товары по городам Алтайского края по состоянию на июнь 2016 г.

➤ В целях реализации постановления Правительства Российской Федерации от 7 августа 2014г. №778 «О мерах по реализации Указа Президента Российской Федерации от 6 августа 2014г. №560 «О применении отдельных специальных экономических мер в целях обеспечения безопасности Российской Федерации», для анализа текущей ситуации на потребительском рынке Алтайского края, а также для дополнительного контроля правильности регистрации потребительских цен, по указанию Росстата осуществлялся расчет еженедельных изменений цен на отдельные виды продовольственных товаров и их ранжирование от большего значения к меньшему.

Внедрены дополнения и доработки программных средств, поставленные Росстатом по всем формам статистики цен.

Своевременно производилась актуализация справочников городского и регионального уровня для расчета потребительских цен в городах, отобранных для наблюдения за потребительскими ценами.



Регистрация цен на потребительские товары и услуги в Барнауле, Бийске, Рубцовске осуществлялась с использованием мобильных устройств сбора данных – смартфонов Digma IDxD 4 3G.

Расчет еженедельных и ежемесячных потребительских цен и индексов потребительских цен и миграция данных в 2016 году велись с использованием текущего смарт-клиента Аппаратно-программного комплекса регистрации и расчета средних потребительских цен (АПК РЦ). В ноябре специалисты, занимающиеся статистикой потребительских цен приняли участие в поэтапном переходе на WEB-приложение АПК РЦ и в составе 2-ой группы (из пяти имеющихся) 14 ноября (45 неделя) начали его промышленную эксплуатацию.

14 ноября (45 неделя) начали его промышленную эксплуатацию.

По всем техническим и экономическим вопросам при переходе на web-приложение специалисты обращались на сайт технической и консультационной поддержки (исполнитель - компания ЗАО «ЛАНИТ»), доступный из сети интернет (<http://apkrcforum.gks.ru/apkrc/>).

Для снижения трудозатрат и оперативности выдачи информации использовались программы, разработанные в Алтайкрайстате:

- по выдаче справок об уровне инфляции (по запросу);
- для подготовки к выпуску оперативных информационных «Средние цены по регионам Сибири» и «Средние цены по городам Сибири» (ежемесячно);
- по выгрузке средних цен для расчета ИПЦ по г.Барнаулу (ежемесячно);
- по актуализации справочника товаров для г.Барнаула.

В рамках *повышения квалификации* специалисты Алтайкрайстата, занятые статистикой цен прошли обучение на базе учебного класса:

- краткий экскурс по разделу «Электронная отчетность» на сайте Алтайкрайстата (6 человек);
- правовая поддержка с помощью современных информационных технологий (Консультант) (5 человек);
- возможности новой версии Off-line модуля подготовки отчетов в электронном виде (6 человек);
- организация подготовки и проведения учений и тренировок по ГОЧС (11 человек);
- особенности сбора и обработки статотчетности в электронном виде с использованием ЭП в рамках использования модернизированного ПО ЕССО (6 человек);
- основы государственной гражданской службы (11 человек);
- общероссийский классификатор видов экономической деятельности (ОКВЭД2) - принципы построения и особенности идентификации отдельных видов экономической деятельности (6 человек);
- идентификация объектов госсектора в БД ГС по Системе национальных счетов, включая коды КИЕС (6 человек);
- правовое и нормативно-методическое обеспечение информационной безопасности органов государственной власти.

Кроме того проведено 6 занятий (12 часов) с количеством посещений – 65 по темам, непосредственно связанным со статистикой цен: изучение методик наблюдения за ценами, разработка базовых структур для расчетов индексов, результаты контрольных проверок и т.д.

2. Информационно-аналитическая работа

В течение года ежемесячно актуализировалась *Региональная База Статистических Данных*, включающая 271 показатель по статистике цен.

С 2011 года ведется *Муниципальная База Статистических Данных*, включающая 170 показателей по статистике потребительских цен по Барнаулу, которая ежемесячно актуализируется в оперативном порядке, на следующий день после расчета показателей.

В соответствии с *Административным регламентом* исполнения федеральной службой государственной статистики государственной функции предоставления официальной статистической информации, для обеспечения пользователей информацией о ценах и их изменениях в течение года выпускалась различные *информационно-статистические издания* с различной периодичностью на бумажных носителях, в электронном виде, в том числе размещались на Интернет сайте Алтайкрайстата.

Информация о количестве информационно-аналитических материалов, подготовленных по статистике цен в 2016 году

<i>Аналитическая записка</i>	<i>Статистические бюллетени</i>	<i>Экспресс-анализы</i>	<i>Пресс-выпуски</i>	<i>Оперативные информации</i>
<i>1</i>	<i>16</i>	<i>24</i>	<i>12</i>	<i>113</i>

Также *ежемесячно* подготавливались:

- три раздела *«Цены»* в доклад «Социально-экономическое положение Алтайского края», в бюллетень «Краткосрочные экономические показатели Алтайского края» и бюллетень «Социально-экономический мониторинг субъектов РФ Сибирского федерального округа»;

- *ежеквартально* два раздела: *«Цены»* в доклад «Социально-экономическое положение г. Барнаула» и в бюллетень «Краткосрочные экономические показатели г. Барнаула».

2.1. Бюллетени

«Цены и их изменения в Алтайском крае» (ежемесячно).

В бюллетене представлена информация, отражающая ценовую ситуацию в крае и ряде соседних регионов Сибирского федерального округа. Публикуются данные об уровнях потребительских цен по городам края и регионам СФО. Содержится информация об индексах цен во всех секторах экономики края, рассчитанных за отчетный месяц к предыдущему месяцу, к декабрю предыдущего года, к соответствующему месяцу прошлого года и нарастающим итогом с начала года. Помещены данные о стоимости минимального набора и его изменении в крае, Барнауле, Бийске, Рубцовске.

«Цены на рынке жилья» (ежеквартально)

Публикуются цены и их изменения по краю, регионам СФО и Российской Федерации на первичном и вторичном рынках жилья в разрезе типов жилья

(низкого качества, среднего качества, улучшенной планировки, элитного). Помещен рейтинг регионов СФО по уровню цен 1 квадратного метра общей площади квартир на первичном и вторичном рынках жилья. Отражены минимальные, максимальные цены 1 квадратного метра общей площади квартир разных типов и их дифференциация по Алтайскому краю.

Методологический комментарий бюллетеней полностью раскрывает экономический смысл показателей. Динамика ряда показателей отображена графически.

2.2. Оперативная информация:

«Потребительские цены в Алтайском крае» (еженедельно).

«Индексы потребительских цен по субъектам РФ Сибирского федерального округа» (ежемесячно).

«Стоимость минимального набора продуктов питания по субъектам Российской Федерации» (ежемесячно).

«Стоимость фиксированного набора потребительских товаров и услуг по субъектам Российской Федерации» (ежемесячно).

«Средние цены и индексы цен на приобретенное промышленными организациями зерно для основного производства» (ежемесячно).

«Индексы цен на промышленные товары и услуги, приобретенные сельскохозяйственными организациями» (годовая).

«Индексы цен производителей на отдельные виды промышленных товаров» (ежемесячно)

Все оперативные информации включают табличный материал с ценами и индексами цен к предыдущему месяцу и к декабрю предыдущего года, а также графическое отображение темпов прироста цен в динамике.

2.3. Пресс-выпуск:

«Официальное сообщение об индексе потребительских цен по Алтайскому краю» (ежемесячно).

2.4. Экспресс-анализы

«Изменение цен на потребительском рынке края» (ежемесячно).

Анализируется ценовая ситуация на потребительском рынке края, характеризуются изменения цен за месяц, приводятся максимальные и минимальные индексы цен по отдельным товарам и услугам. Экспресс-анализ содержит таблицы с индексами цен на основные группы товаров и услуг к предыдущему месяцу и к декабрю предыдущего года. Графический материал отражает тенденции изменений потребительских цен в крае и в среднем по Российской Федерации, а также динамику темпов роста цен в крае за 10 предыдущих лет.

«Индексы цен производителей промышленных товаров» (ежемесячно).

Анализируется динамика цен производителей промышленных товаров Алтайского края, характеризуются изменения цен за месяц, приводятся максимальные и минимальные индексы цен по отдельным товарам. Представлены таблицы с индексами цен на основные группы товаров к предыдущему месяцу и к декабрю предыдущего года. Графический материал отражает тенденции изменений цен производителей и потребительских цен в крае и в среднем по Российской Федерации.

2.5. Аналитическая записка



Ценовые качели потребительского рынка Алтайского края: вверх или вниз? 2014-2015

В записке представлен анализ ценовой ситуации на потребительском рынке Алтайского края в 2014-2015 годах. Рассматриваются тенденции изменения потребительских цен на продовольственные, непродовольственные товары и платные услуги. Дана сравнительная характеристика изменения потребительских цен на отдельные товары и услуги по субъектам РФ Сибирского федерального округа и в среднем по Российской Федерации.

Актуальность выбранной темы определяется сложившейся ценовой ситуацией: существенным ростом потребительских цен как на продукты питания, так и на отдельные группы непродовольственных товаров и услуг.

В методологических комментариях приведены определения статистико-экономических понятий показателей динамики цен, а также главные принципы наблюдения за ценами и расчетов их темпов роста.

Записка выполнена в цвете с использованием современных приемов оформления публикаций.

При подготовке материалов для аналитической записки использовались публикации различных периодических изданий по данным вопросам и другая литература, представленная Алтайской краевой универсальной научной библиотекой имени В.Я. Шишкова.

Материалы записки нашли практическое применение в работе органов исполнительной власти края по реализации мероприятий федеральных и региональных целевых программ по социальным вопросам, на сессиях Алтайского краевого Законодательного Собрания, в работе Главного управления экономики и инвестиций Алтайского края для анализа, разработки прогнозов и принятия своевременных управленческих решений; комитета Администрации Алтайского края по финансам, налоговой и кредитной политике, а также управлений Администрации края (Управление пищевой, перерабатывающей, фармацевтической промышленности и биотехнологиям Алтайского края, Управле-

ние Алтайского края по развитию предпринимательства и рыночной инфраструктуры, Управление ветеринарии Алтайского края, Управление Алтайского края по государственному регулированию цен и тарифов).

Для широкого круга пользователей в новостной ленте на *сайте Алтайкрайстата* оперативно, на следующий день после отправки данных на ГМЦ Росстата, ежемесячно размещалась информация об индексе цен производителей в Алтайском крае и средних ценах приобретения промышленными организациями зерна, об уровне инфляции в крае и соседних регионах СФО, о стоимости минимального и фиксированного наборов потребительских товаров и услуг по субъектам РФ.

В соответствии с утвержденным *Советом руководителей территориальных органов государственной статистики Сибирского Федерального округа* перечнем статистических сборников, намеченных к выпуску в 2016 году принимали участие в подготовке Бурятстатом сборника «Сфера услуг в регионах Сибирского Федерального округа», Красноярскстатом «Потребительские цены в регионах Сибирского Федерального округа», Хакасстатом «Рынок алкогольной продукции Сибирского федерального округа в 2012 - 2014 годах», Новосибирскстатом «Социальное положение и уровень жизни населения в Сибирском федеральном округе в 2010-2015гг.» и Тывастатом бюллетеня «Социально-экономическое развитие республиканских, краевых, областных и окружных центров Сибирского федерального округа в 2015 году».

Информация о ценовой ситуации, представленная на *цветном иллюстрированном стенде «Алтайский край в цифрах»*, оформленном с использованием таблиц и графиков актуализирована данными за 2015 год.



Принимали участие в подготовке *статистического ежегодника «Алтайский край в цифрах. 2011-2015»*.

За отчетный год подготовлено *29 справок* об уровне инфляции и средних ценах по обращениям граждан и организаций.

3. Работа с организациями по вопросам повышения качества и достоверности предоставляемой статистической информации, предоставления статистической информации в электронном виде с использованием ЭП

В целях повышения качества и достоверности предоставляемой отчетности направлено пять индивидуальных писем по вопросам уточнения и расширения ассортимента наблюдаемых товаров и продукции, единиц измерения и объемов выпускаемой продукции в отчитывающиеся промышленные и сельскохозяйственные предприятия по порядку составления отчетов, соблюдению требований методических указаний по допущенным ошибкам по следующим формам:

- 1-цены производителей «Сведения о ценах производителей промышленных товаров».
- 1-СХ-цены «Сведения о ценах производителей сельскохозяйственной продукции»
- 2-цены приобретения (зерно) «Сведения о ценах на приобретенное промышленными организациями зерно для основного производства»
- 1-тариф(авто) «Сведения о тарифах на перевозку грузов организациями автомобильного транспорта»
- 9-кс «Сведения о ценах на приобретенные основные строительные материалы, детали и конструкции»

В отчетном году продолжилась работа по сбору статистических отчетов от организаций через сеть Интернет. Для увеличения числа организаций, предоставляющих отчеты с использованием электронной подписи проводилось консультирование специалистов отчитывающихся организаций по телефону. При обучении обращалось внимание на преимущества и удобства такого способа передачи отчетов. Особое внимание уделялось возможностям программных средств осуществлять контроль представленных данных, что позволяет исключить ошибки, а, следовательно, избежать штрафных санкций за предоставление недостоверной информации.

Для электронной системы мониторинга процесса сбора первичной статистической отчетности специалистами отдела информационных технологий Алтайкрайстата усовершенствовано разработанное в 2010 году программное обеспечение электронной регистрации поступающих статистических отчетов. Данное программное обеспечение позволяет формировать журналы регистрации для каждой статистической формы, в режиме on-line контролировать отчетную дисциплину по каждой форме (осуществлять рассылку уведомлений о приближении сроков представления отчетов, непредставлении на отчетную дату) и каждому специалисту, ответственному за сбор отчетов.

Проведенная работа позволила увеличить процент сбора отчетов по статистике цен с ЭП. В 2016 году ***98,6% представленных*** по 12 статистическим

формам отчетов принято от хозяйствующих субъектов с *электронной подписью*, в том числе:

- по форме 2-цены приобретения - 98,4%,
- по форме 1-РЖ – 100,0%,
- по форме 1-цены производителей – 99,0%,
- по форме 9-КС – 100,0%,
- по форме 2-цены приобретения (зерно) – 100,0%,
- по форме 1-связь (тарифы) – 100,0%,
- по форме 1-сх(цены) – 97,7%,
- по форме 1-РЦ – 96,3%,
- по форме 2-РЦ – 71,4%,
- по форме 1-цены приобретения – 93,7%,
- по форме 1-цены производителей (годовая) – 100,0%,
- по форме 1-цены производителей (удобрения) – 100%.

4. Методологическое руководство и оказание помощи в работе районным (городским) органам госстатистики

В отчетном году продолжено внедрение новой формы проведения совещаний со специалистами, занимающимися регистрацией потребительских цен Барнаула, Бийска, Рубцовска в формате *аудиоконференций*. Оперативное обсуждение возникших вопросов при введении в наблюдение новых товаров, совместное формирование структуры карточек, например на финансовые услуги, информирование в срочном порядке об изменениях в указаниях по наблюдению за ценами способствует повышению достоверности зарегистрированных цен и точному отображению ценовой ситуации в крае.

Осуществлялся систематический *контроль правильности регистрации потребительских цен* в Барнауле, Бийске, Рубцовске. Работа по проведению контрольных проверок правильности регистрации потребительских цен осуществлялась согласно плану, утвержденному руководителем Алтайкрайстата.

Проведено 12 проверок: 5 проверок - в Барнауле, 4 - в Бийске и 3 – в Рубцовске. Всего проверено 2266 ценовых котировок, в том числе 1074 – по продовольственным товарам, 1079 – по непродовольственным и 113 – по услугам.

Акты всех проверок рассмотрены на совещаниях специалистов, занимающихся регистрацией цен в каждом городе в день их составления, и незамедлительно проведена работа по устранению отмеченных недостатков. При обсуждении результатов проверок подбирался ассортимент для замены базовой цены, актуализировался состав карточек, изменялся при необходимости перечень отобранных для регистрации предприятий торговли и оказания услуг населению. В этой работе принимали участие специалисты, занимающиеся регистра-

цией цен и специалисты, проводящие анализ соответствия рассчитанных средних цен фактическому уровню цен по городу, а также сравнение с ценами других регионов СФО.

Специалистами Алтайкрайстата проведены проверки правильности регистрации цен в городах Бийске и Рубцовске. При этом оказана практическая помощь специалистам районных отделов по формированию структур карточек на основные продукты питания, некоторые виды непродовольственных товаров и бытовые услуги.

По результатам итогов контрольных проверок, на основании представленных актов проверок, а также с учетом рекомендаций Управления статистики цен и финансов Росстата 2 раза в год подготавливалась обзорная информация для специалистов, осуществляющих регистрацию цен в Барнауле, Бийске, Рубцовске.

Работа по проверкам правильности регистрации потребительских цен осуществлялась в тесном взаимодействии со специалистами Управления Алтайского края по развитию предпринимательства и рыночной инфраструктуры. Еженедельно уточнялись темпы роста цен на товары и услуги, оговаривались возможные причины изменений цен на отчетную дату и ценовые ситуации в перспективе на конец месяца.

В рамках перехода к деятельности межрегионального территориального органа (МТО) участвовали в подготовке Производственного плана Росстата на 2017 год для центрального аппарата МТО и отдела государственной статистики по Республике Алтай. По формам 1-РЖ, 1-тариф(авто), 1-сх(цены), формирование сводных итогов по которым будет осуществляться в Алтайкрайстате, в отдел государственной статистики по Республике Алтай направлены письма методологического характера о порядке разработки сведений, а также формирования и передаче первичной информации в ЦА МТО для отправки на Федеральный уровень.

5. Взаимодействие с органами государственной власти и местного самоуправления

В рамках *регионального заказа Администрации края* продолжались работы по специально организованному в Барнауле, Бийске и Рубцовске наблюдению за потребительскими ценами на бензин, дизельное топливо и ряд основных продуктов питания по расширенному перечню предприятий. Средние цены, рассчитанные на основании данного наблюдения, каждый понедельник сообщались в краевую администрацию средствами электронной почты в виде специальных таблиц.

В связи с необходимостью оперативного реагирования на любые изменения в экономической ситуации края, вызванной нестабильностью продовольственного рынка, возросла потребность органов власти в оперативной информации об уровнях цен и их изменениях. В соответствии с заказами Главного управления экономики и инвестиций, Управления пищевой, перерабатываю-

щей, фармацевтической промышленности и биотехнологиям Алтайского края и Управления Алтайского края по развитию предпринимательства и рыночной инфраструктуры ежемесячно готовился блок информации о ценах на основные продовольственные товары на потребительском рынке, ценах производителей промышленных товаров и ценах реализации продукции сельскохозяйственными организациями.

Принимали участие в работе заседаний рабочей группы по вопросам развития торговой деятельности в Алтайском крае под руководством первого заместителя Губернатора Алтайского края при рассмотрении вопросов ценообразования.

В формате **взаимодействия с органами исполнительной власти** края продолжалась работа в рамках заключенного Соглашения о взаимодействии по обеспечению ценовой доступности социально значимых продовольственных товаров первой необходимости, основанного на положениях постановления Правительства РФ от 15 июля 2010г. №530 «Об утверждении Правил установления предельно допустимых розничных цен на отдельные виды социально значимых продовольственных товаров первой необходимости». Главное управление сельского хозяйства, Управление Алтайского края по развитию предпринимательства и рыночной инфраструктуры, Управление пищевой, перерабатывающей, фармацевтической промышленности и биотехнологиям Алтайского края, Управление Федеральной антимонопольной службы и Алтайкрайстат осуществляли взаимодействие в форме постоянного мониторинга цен, обмена информацией и документацией, проведения совещаний и рабочих встреч, выработки мер по предотвращению роста потребительских цен.

В соответствии с постановлением Правительства Российской Федерации от 7 августа 2014 года №778 «О мерах по реализации Указа Президента Российской Федерации от 6 августа 2014 года №560 «О применении отдельных специальных экономических мер в целях обеспечения безопасности Российской Федерации» распоряжением Администрации Алтайского края от 22.08.2014г. № 300-р сформирован штаб по оперативному реагированию на развитие ситуации на региональных рынках сельскохозяйственной продукции, сырья и продовольствия. Для участия представителей Алтайкрайстата в заседаниях штаба в оперативном формате подготавливалась обширная информация о ценовых ситуациях во всех секторах экономики края.

Ежеквартально направлялась информация о средних потребительских ценах в Управление Алтайского края по труду и занятости населения для расчета **прожиточного минимума**.

В целях оперативного обеспечения заинтересованных пользователей информацией о средних потребительских ценах для расчета размера пособий опекунам с **Краевой прокуратурой** заключено Соглашение, согласно которому ежемесячно направлялась динамика цен электронной почтой, далее средствами электронной почты прокуратуры на районный уровень для использования судами и частными лицами.

Для формирования сводной информации о ценах в СФО по запросу *Полномочного представителя Президента* Российской Федерации в Сибирском федеральном округе ежемесячно в Новосибирскстат направлялась информация о ценах и их изменениях во всех секторах экономики Алтайского края, и ежеквартально - о ценах на рынке жилья.

Ежемесячно осуществлялся *расчет индексов потребительских цен по г. Барнаулу* в рамках выполнения муниципального заказа. Информация востребована Барнаульской городской Думой, специалистами комитетов и управлений администрации городского округа.

По заказу Правительства *Республики Казахстан* (с разрешения Росстата) ежеквартально формировался *блок информации* для Акимата Павлодарской области о средних потребительских ценах на отдельные виды продовольственных, непродовольственных товаров и услуг.

В адрес Управления статистики Восточно-Казахстанской области ежемесячно направлялась информация об уровне инфляции по краю и о ценах на отдельные продукты питания по г. Барнаулу.

Предложения:

1. Ежегодно включать в тематику дистанционных курсов повышения квалификации темы по методикам наблюдения за ценами или темы по вопросам, близким специалистам, занимающимся регистрацией цен.

2. В целях повышения профессионального уровня специалистов территориальных органов финансировать кроме дистанционного обучения очные формы повышения квалификации.

СТАТИСТИКА СЕЛЬСКОГО ХОЗЯЙСТВА И ОКРУЖАЮЩЕЙ ПРИРОДНОЙ СРЕДЫ

С целью выполнения государственной функции по предоставлению официальной статистической информации согласно Административному регламенту Росстата и обеспечения пользователей достоверной, своевременной и исчерпывающей информацией, отражающей основные направления социально-экономического развития края по статистике сельского хозяйства и окружающей природной среды, в 2016 году продолжена работа по различным направлениям, обеспечивающим выполнение указанных задач.

Одним из основных направлений информационной деятельности является подготовка и выпуск официальных информационно-аналитических материалов: статистических сборников, бюллетеней, аналитических записок, докладов; взаимодействие с различными категориями пользователей в части предоставления статистической информации.

В 2016 году подготовка официальной статистической информации осуществлялась в соответствии с Федеральным планом статистических работ, по заказу федеральных органов государственной власти, органов государственной власти субъекта Российской Федерации и других пользователей.

Информационно-статистические публикации выполнены в цветном изображении, содержали текстовый и табличный материалы, графики, схемы, диаграммы, позволяющие в доступной форме характеризовать явления и процессы, сопровождались методологическими комментариями и пояснениями.

В целях совершенствования качества и наглядности предоставляемой информации отдельные **аналитические издания подготовлены с применением математических методов анализа и геоинформационных технологий**, что способствовало углубленному анализу социально-экономической ситуации путем сравнительного анализа.

В большинстве публикаций сведения по основным показателям приводились по краю, муниципальным районам и городским округам, регионам Сибирского федерального округа, Российской Федерации. Для характеристики данных по регионам использованы ЦБСД и Банк готовых документов Росстата.

При публикации информационно-статистических материалов соблюдался принцип конфиденциальности статистических данных в соответствии с ч.1 ст. 9 ФЗ «Об официальном статистическом учете и системе государственной статистики в Российской Федерации» от 29.11.2007 № 282-ФЗ.

Специалистами использовались различные методы распространения статистической информации:

- рассылка на бумажном носителе и в электронном виде;
- размещение на официальном интернет-сайте Алтайкрайстата в свободном доступе;
- предоставление по письменному запросу;
- размещение в информационно-поисковой системе «Банк готовых документов» (БГД);
- размещение в подсистеме «Анализ и распространение статистической информации. Региональная база статистических данных» (РБСД);
- публикация в средствах массовой информации.

При проведении информационно-аналитической работы использовались указания и рекомендации Росстата по структуре и содержанию материалов, проведению расчетов экономических показателей.

Подготовленные в 2016 году информационно-аналитические материалы, направлены для сведения в Управление статистики сельского хозяйства и окружающей природной среды Росстата.

Информационно-аналитические материалы по статистике
сельского хозяйства и окружающей природной среды

	Сборник	Аналитические записки, обзоры	Бюллетень	Оперативная информация
Всего	6	1	20	76
Статистика сельского хозяйства	5	1	19	70
Статистика окружающей природной среды	1	-	1	6

Кроме того ежемесячно:

- *раздел в доклад «Социально-экономическое положение Алтайского края»;*
- *раздел в бюллетень «Краткосрочные экономические показатели Алтайского края».*

Ежеквартально специалисты отдела осуществляли подготовку информации о производстве продукции животноводства и наличии поголовья скота в хозяйствах всех категорий для подведения итогов развития сельского хозяйства муниципальных районов и городских округов. Данная информация опубликована в докладе "Социально-экономическое положение муниципальных районов и городских округов".

С целью повышения качества выполняемых расчетов по статистике сельского хозяйства, объективности собираемых сведений о поголовье скота, производстве продукции животноводства, сборе урожая сельскохозяйственных культур, ежегодно проводится **мониторинг** урожайности основных сельскохозяйственных культур и продуктивности животных на территории всех сельских администраций края.

По-прежнему актуальна достоверность первичных данных по форме № 2 «Производство сельскохозяйственной продукции в личных подсобных хозяйствах населения». Специалистами отдела на краевом уровне проведено обучение интервьюеров.

Руководство Алтайкрайстата, специалисты отдела статистики сельского хозяйства и окружающей природной среды принимали активное участие в работе совещаний, проводимых Администрацией края и Главным управлением сельского хозяйства, где обсуждались проблемы повышения объективности, достоверности представляемой статинформации, рабочей группы по формированию региональных прогнозных продовольственных балансов. На постоянной основе проводились рабочие встречи со специалистами Главного управления сельского хозяйства.

Согласно Административному регламенту в соответствии с федеральным планом статистических работ и региональным заказом органов власти в 2016 году подготовлены следующие публикации, характеризующие показатели по статистике сельского хозяйства.

СТАТИСТИКА СЕЛЬСКОГО ХОЗЯЙСТВА

Аналитический обзор

Специалистами отдела подготовлен аналитический обзор:

- **«Сельское хозяйство Алтайского края от переписи до переписи: изменение основных индикаторов производства. 2006-2015»**

В обзоре анализируется изменение основных показателей, характеризующих состояние сельскохозяйственного производства Алтайского края, структурные преобразования за период от года проведения первой в истории современной России сельскохозяйственной переписи (2006) до года, предшествовавшего проведению очередной переписи (2015).

Данные приведены в целом по краю, некоторые из них – по муниципальным образованиям, а также в сравнении с регионами Российской Федерации.

Информационно-аналитическое издание дополнено методологическими комментариями и пояснениями, позволяющими содержательно интерпретировать приведенные показатели, цветными графиками, диаграммами, таблицами.

Материал обзора широко использовался в практической работе органами законодательной и исполнительной властей края, органами местного самоуправления для оценки социально-экономического состояния экономики края.

Статистические сборники

- **«Агропромышленный комплекс Алтайского края. 2011-2015»**

В издании представлена информация, характеризующая состояние аграрного сектора экономики края, структурные изменения в сельскохозяйственном производстве, развитие рыночных отношений, состояние материально-технической базы и финансовые результаты деятельности сельскохозяйственных организаций.

Информация представлена в целом по краю. Отдельным разделом опубликованы сравнительные данные по территориям, входящим в СФО.

Материалы снабжены достаточным количеством диаграмм, таблиц, графиков, позволяющим более наглядно иллюстрировать экономические процессы и явления, протекающие в сельском хозяйстве.

Информация постоянно востребована в практической работе краевой межведомственной Комиссией по оценке результатов реализации краевых целевых программ в сфере развития сельского хозяйства.

- **«Сельское хозяйство Алтайского края в схемах и диаграммах. 2006-2015»**

В издании приведены статистические данные в длительной динамике о вкладе сельскохозяйственного производства края в экономику региона, а также в сельское хозяйство Российской Федерации и Сибирского федерального округа; ресурсах сельскохозяйственного производства края: земельных, трудовых, материально-технических; статистические показатели, характеризующие производство и структурные изменения в сельском хозяйстве; сведения о реализации продукции и результатах финансовой деятельности сельскохозяйственных организаций; данные балансов продовольственных ресурсов и потребления основных продуктов питания населением края.

Материалы публикаций регулярно использовались в работе **краевой межведомственной комиссии** по реализации мероприятий Государственной программы развития сельского хозяйства и регулирования рынков сельскохозяйственной продукции, сырья и продовольствия на 2013-2020 годы и мероприятий ведомственной целевой программы «Развитие сельского хозяйства Алтайского края» на 2013-2020 годы.

- **«Сельское хозяйство муниципальных районов и городских округов Алтайского края. 2011-2015»**

В издании отражены основные показатели развития сельского хозяйства муниципальных районов и городских округов Алтайского края в 2015 году в сравнении с рядом предшествующих лет.

Информация применяется в текущей работе специалистами Главного управления экономики и инвестиций Алтайского края для принятия административных решений и при проведении оперативных совещаний с главами муниципальных районов и городских округов.

- **«Состояние продовольственного рынка Алтайского края. 2011-2015»**

Особую актуальность в условиях экономических санкций в отношении Российской Федерации приобретают данные о потреблении основных продуктов питания населением Алтайского края. Сведения приведены в сравнении с Российской Федерацией, регионами Сибирского федерального округа, уровень самообеспечения сельскохозяйственной продукцией.

- **«Продукция сельского хозяйства. 2011-2015»**

В издании приведены данные о стоимости, индексах производства и структуре продукции сельского хозяйства регионов Сибирского федерального округа, муниципальных районов и городских округов Алтайского края за 2015 год в сравнении с рядом предшествующих лет. Отдельные относительные показатели представлены в целом по Российской Федерации.

Материалы публикаций регулярно использовались в работе **краевой межведомственной комиссии** по реализации мероприятий Государственной программы развития сельского хозяйства и регулирования рынков сельскохозяйственной продукции, сырья и продовольствия на 2013-2020 годы и мероприятий ведомственной целевой программы «Развитие сельского хозяйства Алтайского края» на 2013-2020 годы.

Статистические бюллетени

Отделом **ежегодно** осуществляется подготовка и выпуск статистических бюллетеней, которые являются дополнительным информационным ресурсом для органов государственной власти всех уровней:

«Посевные площади и валовой сбор урожая сельскохозяйственных культур в Алтайском крае» - содержит данные о посевных и убранных площадях, фактическом сборе урожая, урожайности по видам культур. Информация приводится в целом по краю и в территориальном разрезе.

«Состояние животноводства в сельскохозяйственных организациях Алтайского края» - включает сведения о наличии и движении поголовья скота, птицы, производстве продукции животноводства, продуктивности скота и птицы. Показатели приведены в разрезе муниципальных районов и городских округов.

«Реализация сельскохозяйственной продукции сельскохозяйственными организациями Алтайского края» - содержит показатели об объемах реализованной сельскохозяйственной продукции в натуральном и стоимостном выражении, вывозе продукции за пределы края.

«Поголовье скота и птицы в хозяйствах всех категорий» - представлены данные о наличии скота и птицы на 1 января 2016 г. по категориям сельскохозяйственных товаропроизводителей в целом по краю, муниципальным районам и городским округам.

«Посевные площади сельскохозяйственных культур под урожай 2016 года в Алтайском крае» - отражает сведения об итогах сева сельскохозяйственных культур в разрезе категорий товаропроизводителей по краю, муниципальным районам и городским округам.

«Внесение удобрений в сельскохозяйственных организациях Алтайского края» - содержит информацию о внесении сельскохозяйственными организациями минеральных, органических удобрений под сельскохозяйственные культуры, многолетние насаждения, сенокосы и пастбища.

«Наличие тракторов, сельскохозяйственных машин и энергетических мощностей в сельскохозяйственных организациях Алтайского края» - представлены данные о наличии, движении сельскохозяйственной техники, энергетических мощностей в сельскохозяйственных организациях и предприятиях.

В течение 2016 года ежемесячно выпускался статистический бюллетень «**Производство и отгрузка сельскохозяйственной продукции сельскохозяйственными организациями Алтайского края**». В бюллетене приводятся данные о производстве продукции растениеводства и животноводства, реализации продукции собственного производства, поголовье скота и птицы, наличии кормов. Данные представлены в целом по Алтайскому краю, городским округам и муниципальным районам края.

Данные бюллетеней востребованы Главным управлением экономики и инвестиций, Главным управлением сельского хозяйства, Управлением Алтайского края по пищевой, перерабатывающей, фармацевтической промышленности и биотехнологиям, используются для анализа, разработки прогнозов и принятия оперативных решений, определения стратегии развития сельского хозяйства края, для реализации федеральных и региональных целевых программ.

Оперативные информации

В 2016 году для оперативного информационного обеспечения органов государственной власти всех уровней власти осуществлен выпуск оперативных информации, отражающих основные показатели состояния сельского хозяйства края. Данные представлены в сравнении с предыдущим периодом, многие содержат графики и диаграммы, что наглядно отражает анализируемые экономические явления и процессы.

- Потребление основных продуктов питания в Алтайском крае
- Расход кормов на производство продукции животноводства в Алтайском крае
- Ресурсы и использование картофеля в Алтайском крае
- Ресурсы и использование яиц и яйцепродуктов в Алтайском крае
- Ресурсы и использование овощей и бахчевых культур в Алтайском крае
- Ресурсы и использование фруктов и ягод в Алтайском крае
- Ресурсы и использование молока и молокопродуктов в Алтайском крае
- Ресурсы и использование мяса и мясопродуктов в Алтайском крае
- Поступление, запасы и использование зерна в Алтайском крае
- Объем реализации продукции всеми сельскохозяйственными товаропроизводителями
- Сев яровых культур в хозяйствах всех категорий Алтайского края
- Выпуск продукции сельского хозяйства в хозяйствах всех категорий Алтайского края
- Поголовье скота, производство скота и птицы на убой, молока, яиц в хозяйствах всех категорий г. Барнаула
- Основные сведения о деятельности сельскохозяйственных потребительских кооперативов

Экспресс-анализ

- Поголовье скота, производство скота и птицы на убой, молока, яиц в хозяйствах всех категорий в Алтайском крае

- Уборка сельскохозяйственных культур в хозяйствах всех категорий Алтайского края
- Производство продукции животноводства в хозяйствах всех категорий Алтайского края

Регламентные таблицы:

В 2016 году для информационного обеспечения муниципальных органов управления края в Алтайкрайстате формировались и направлялись регламентные таблицы по статистике сельского хозяйства:

Годовой периодичности:

- Поголовье скота и птицы в хозяйствах всех категорий.

Годовой и квартальной периодичности:

- Балансы продовольственных ресурсов.

Ежеквартальной периодичности:

- Сведения о вывозе сельскохозяйственной продукции крупными и средними сельскохозяйственными организациями.

Информационно-аналитические материалы регулярно используются в практической работе специалистами Главного управления сельского хозяйства, Главного управления экономики и инвестиций, Управления Федеральной антимонопольной службы по Алтайскому краю, Союза агропромышленных формирований, Управления Алтайского края по пищевой, перерабатывающей, фармацевтической промышленности и биотехнологиям с целью осуществления контроля реализации краевых **целевых программ и при подведении итогов краевого трудового соревнования в агропромышленном комплексе.**

На официальном Интернет-сайте Алтайкрайстата для открытого бесплатного доступа размещена статистическая информация, отражающая важнейшие показатели социально-экономического развития сельского хозяйства края, разрабатываемая в соответствии с Федеральным планом статистических работ, что обеспечивает оперативность предоставления сведений широкому кругу пользователей.

СТАТИСТИКА ОКРУЖАЮЩЕЙ ПРИРОДНОЙ СРЕДЫ

В рамках выполнения Административного регламента по исполнению государственной функции предоставления официальной статистической информации специалистами Алтайкрайстата по охране окружающей природной среды подготовлены информационно-аналитические материалы, отражающие состояние окружающей среды, природных ресурсов и результатов реализации мероприятий в рамках реализации федеральных и краевых программ на территории края:

Статистические сборники

● **«Охрана окружающей среды в Алтайском крае. 2011-2015»** – содержит показатели, характеризующие состояние воздушного бассейна края, земельных и водных ресурсов, использование и обезвреживание отходов производства и потребления, состояние лесного фонда. При подготовке сборника использованы информационные ресурсы: *Управления Росприроднадзора по Алтайскому краю и Республике Алтай; Отдела водных ресурсов по Алтайскому краю Верхне-Обского бассейнового водного управления Федерального агентства водных ресурсов; Управления Федеральной службы государственной регистрации, кадастра и картографии по Алтайскому краю; Управления Федеральной службы по надзору в сфере защиты прав потребителей и благополучия человека по Алтайскому краю; Алтайского краевого центра по гидрометеорологии и мониторингу окружающей среды – филиала ФГБУ «Западно-Сибирское УГМС»; Главного управления природных ресурсов и экологии Алтайского края.* Данные приведены в целом по краю, городским округам и муниципальным районам края, видам экономической деятельности.

Информация в сборнике сопровождается методологическими пояснениями, цветными графиками, подробным табличным материалом с абсолютными и относительными показателями. *В сборник помещен раздел «географическая характеристика, климат и природные ресурсы Алтайского края».* Сборник содержит 7 разделов:

- Географическая характеристика, климат и природные ресурсы Алтайского края
- Затраты на охрану окружающей среды
- Земельные ресурсы и их охрана
- Лесные ресурсы
- Охрана и использование водных ресурсов
- Охрана атмосферного воздуха
- Отходы производства и потребления

Статистический бюллетень

«Текущие затраты на охрану окружающей среды и экологические платежи в Алтайском крае. 2015» - в ежегодном статистическом бюллетене представлены сведения, характеризующие текущие затраты организаций на мероприятия по охране окружающей среды; затраты на капитальный ремонт основных производственных фондов по охране окружающей среды; экологические платежи по видам экономической деятельности. Отдельные показатели приведены по муниципальным районам и городским округам.

Все публикации, подготовленные специалистами Алтайкрайстата по статистике охраны окружающей среды, используются в работе:

- *Главного управления Алтайского края по здравоохранению и фармацевтической деятельности;*
- *Управления Алтайского края по пищевой, перерабатывающей, фармацевтической промышленности и биотехнологиям;*
- *Управления Федеральной службы по надзору в сфере защиты прав потребителей и благополучия человека по Алтайскому краю при подготовке доклада «О санитарно-эпидемиологической обстановке в Алтайском крае в 2015 году»;*
- *Главного управления природных ресурсов и экологии Алтайского края в целях обеспечения населения, учреждений, общественных объединений и иных организаций достоверной информацией о состоянии окружающей среды в Алтайском крае и при подготовке сборника «О состоянии и об охране окружающей среды в Алтайском крае в 2015 году»;*
- *Главного управления экономики и инвестиций Алтайского края, комитета Администрации Алтайского края по финансам, налоговой и кредитной политике для формирования объективной оценки и определения основных результатов реализации мероприятий, осуществляемых в рамках федеральных и краевых программ; анализа о достигнутых значениях индикаторов; прогнозирования; регулирования рационального природопользования, современного подхода к экологическому развитию и экологической безопасности.*

Оперативные информации

В 2016 году для оперативного информационного обеспечения органов государственной власти всех уровней осуществлен выпуск оперативных информационных, отражающих основные показатели состояния окружающей среды края. Данные представлены в сравнении с предыдущим периодом, содержат графики и диаграммы, что наглядно отражает анализируемые экономические явления и процессы.

Экологическая обстановка в г. Барнауле. 2015

Текущие затраты на охрану природы и экологические платежи в Алтайском крае

Текущие затраты на охрану природы и экологические платежи в г. Барнауле

Охотничье хозяйство Алтайского края

Лесохозяйственные и лесовосстановительные работы в лесах Алтайского края

Экспресс-анализ

Экологическая обстановка в Алтайском крае. 2015

Ежегодно для информационного обеспечения муниципальных органов управления края в Алтайкрайстате формировались и направлялись регламентные таблицы по охране атмосферного воздуха.

3. Региональная база статистических данных

В 2016 году Алтайкрайстатом продолжена работа по наполнению подсистемы «Анализ и распространение статистической информации. Региональная база статистических данных» (РБСД).

В Региональную базу статистических данных по статистике сельского хозяйства и окружающей природной среды включены показатели по разделам:

сельского хозяйства:

- продукция сельского хозяйства;
- посевные и убранные площади, валовые сборы и урожайность сельскохозяйственных культур;
- производство продукции животноводства, продуктивность сельскохозяйственных животных;
- наличие сельскохозяйственной техники и энергетических мощностей в сельскохозяйственных организациях и др.

окружающей природной среды:

- земельные ресурсы;
- лесные ресурсы и их охрана;
- особо охраняемые природные территории;
- охрана атмосферного воздуха;
- отходы производства и потребления.

Для анализа статистических данных формируются выходные таблицы по краю, городским округам и муниципальным районам. Отдельные показатели представлены в динамике с 1996 года.

Специалистами отдела ежегодно проводится актуализация и оптимизация данных с учетом потребностей пользователей. Наполнение РБСД осуществляется в оперативном режиме: в сроки выпуска официальных публикаций.

4. Работа с организациями по вопросам повышения качества представляемой статистической информации.

В течение года большое внимание уделялось полноте и качеству полученных от организаций отчетов. Систематически проводилась работа по усилению контроля достоверности входной и выходной информации.

В 2016 году в адрес руководителей организаций направлено 34 *инструктивных письма*, содержащих указания и разъяснения предоставления статистической отчетности по статистике сельского хозяйства и окружающей природной среды, а также информацию об ответственности за непредставление или несвоевременное предоставление статистической информации, предусмотренной законодательством РФ.

С целью повышения качества и достоверности предоставляемых показателей в период разработки форм федерального статнаблюдения по статистике

сельского хозяйства осуществлялось тесное взаимодействие с Главным Управлением сельского хозяйства Алтайского края.

Кроме того, специалисты отдела оказывали консультативную помощь работникам органов управления Алтайского края по вопросам методологии формирования показателей, необходимых для составления прогнозов социально-экономического развития региона (в рамках утвержденного регламента), относящимся к компетенции отдела.

Для уточнения круга хозяйствующих субъектов, подлежащих статистическим наблюдениям, актуализации каталогов, а также в рамках осуществления мероприятий по проверке качества предоставляемых показателей и выявлению неточностей в отчетах организаций на постоянной основе осуществлялось тесное взаимодействие с органами исполнительной власти Алтайского края:

- Главным управлением природных ресурсов и экологии Алтайского края;
- Управлением Росприроднадзора по Алтайскому краю и Республике Алтай;
- Управлением по недропользованию по Алтайскому краю.

В работе с организациями большую помощь оказывает Интернет-страница, на которой размещены нормативные документы, определяющие порядок представления статистической информации, необходимой для проведения государственных статистических наблюдений, бланки и календарь представления форм федерального статистического наблюдения на текущий год.

В 2016 году продолжена работа по сбору статистической информации электронном виде с использованием ЭП через Интернет с использованием технологий:

- системы Веб-сбора;
- представление отчетности через специализированных операторов связи.

Для повышения доли отчетности, представляемой в электронном виде, проведена следующая работа:

- в письмах методологического характера по формам федерального статистического наблюдения акцентировалось внимание на преимущества представления отчетов в электронном виде, контроль данных программными средствами, позволяющий исключить ошибки;

- в оперативном режиме проводилось консультационное сопровождение должностных лиц организаций, ответственных за предоставление статистической отчетности, по вопросам представления отчетов в электронном виде (подробно разбирались ошибки, возникающие при передаче отчета, последовательность действий исполнителей и т.д.), информирование организаций об изменениях на сайте Алтайкрайстата.

Большое внимание в Алтайкрайстате уделяется повышению качественного уровня подготовки специалистов. В 2016 году на базе учебного класса Ал-

тайкрайстата все специалисты отдела приняли участие в экономической учебе и семинаре по темам:

- «Особенности проведения выборочного обследования личных подсобных и других индивидуальных хозяйств граждан в 2017 году»;
- «Методология расчета объема и индекса производства продукции сельского хозяйства»;
- «Порядок проведения Всероссийской сельскохозяйственной переписи 2016 года и заполнения переписной документации».

На базе учебного класса в декабре 2016 года проведен семинар со специалистами организаций по вопросам повышения качества и достоверности предоставляемой статистической информации по формам федерального статистического наблюдения № 2-ТП (воздух) «Сведения об охране атмосферного воздуха» и 4-ОС «Сведения о текущих затратах на охрану окружающей среды и экологических платежах» за 2016 год. Рассмотрен порядок заполнения основных показателей, даны методологические разъяснения.

Особое внимание уделялось предоставлению статистической отчетности в электронном виде с применением электронной подписи.

За 2015 год доля статистической отчетности, представляемой в электронном виде организациями всех типов в отдел статистики сельского хозяйства и окружающей природной среды, составила 78,2%, из них крупными, средними предприятиями и некоммерческими организациями - 96,75%.

Подготовка и проведение Всероссийской сельскохозяйственной переписи 2016 года

Все работы по подготовке, проведению Всероссийской сельскохозяйственной переписи 2016 года осуществлялись в соответствии с Календарным планом мероприятий на 2014-2018 годы и указаниями Росстата.

В муниципальных районах и городских округах продолжили работу комиссии по проведению сельскохозяйственной переписи. В течение 2016 года комиссии районного уровня провели более 150 заседаний, на которых рассмотрены вопросы организационного характера по подбору помещений, оборудованных мебелью, инвентарем и телефонной связью для работы временного переписного персонала и хранения переписной документации, информационно-разъяснительной работы и т.д.

Вопросы подготовки и проведения Всероссийской сельскохозяйственной переписи 2016 года обсуждались на заседании Общественного совета, рабочей группы и расширенной коллегии Алтайкрайстата.

По окончании проведения Всероссийской сельскохозяйственной переписи состоялся брифинг с участием председателя межведомственной комиссии, заместителя Губернатора Алтайского края Александра Лукьянова и руководителя Алтайкрайстата Вячеслава Мочалова.

По-прежнему значительное внимание уделялось проведению информационно-разъяснительной работы.

Совместно с Государственным архивом Алтайского края организована выставка, посвященная истории проведения сельскохозяйственных переписей в Алтайском крае в 18-20 веках.

При поддержке газеты «Вечерний Барнаул» для юных жителей Алтайского края в возрасте от 4 и до 15 лет проведен конкурс детского рисунка «Сельхозперепись глазами детей».

Проведен конкурс журналистов СМИ и представителей Интернет-ресурсов «Алтай - житница Сибири», посвященный Всероссийской сельскохозяйственной переписи 2016 года.

На официальном сайте Алтайкрайстата, Администраций муниципальных районов и городских округов создана рубрика «ВСХП-2016». Информация о ходе подготовки к переписи регулярно размещалась в СМИ и блогосфере. В краевых, районных (городских) печатных изданиях опубликовано свыше 300 статей, пресс-релизов и заметок, посвященных ВСХП. Кроме этого для информирования широких слоев населения активно использовались телевидение и радио.

По результатам мониторинга, проводимого ЗАО «КРОС», в рейтинге территориальных органов Алтайкрайстат за 2016 год занял первое место.

Подготовлен буклет **«Листая историю. Всероссийские сельскохозяйственные переписи в Алтайском крае. 1916-2016 гг.»**

В буклете наглядно представлена история проведения переписей на территории Алтайского края в период с 1916 по 2016 годы. Буклет направлен Губернатору Алтайского края, начальнику Главного управления сельского хозяйства, главам администраций муниципальных районов и городских округов.

СТАТИСТИКА ТРУДА

С целью выполнения государственной функции по предоставлению официальной статистической информации согласно Административному регламенту Росстата и обеспечения пользователей достоверной, своевременной и исчерпывающей информацией, отражающей основные направления социально-экономического развития края по **статистике труда** в 2016 году продолжена работа по различным направлениям, обеспечивающим выполнение указанных задач.

Одним из основных направлений информационной деятельности является подготовка и выпуск официальных информационно-аналитических материалов: статистических сборников и бюллетеней, докладов и аналитических записок, их распространение и взаимодействие с различными категориями пользователей в

части предоставления статистической информации.

В 2016 году официальная статистическая информация подготавливалась в соответствии с Федеральным планом статистических работ, по заказу органов государственной власти и управления, органов местного самоуправления и прочих пользователей.

Информация, публикуемая в изданиях, носила системный характер, раскрывала динамику явлений, их структуру, подкреплялась методологическими комментариями. Активно использовались графические формы представления информации, аналитические группировки, базы данных при формировании табличного материала. Статистические данные дополнялись справочными материалами и комментариями, что делало их доступными для самой широкой аудитории.

Для всестороннего анализа статистических данных в условиях реальной экономики в большинстве публикаций сведения по основным показателям приводились в целом по краю, разрезе муниципальных образований края, видам экономической деятельности, формам собственности. Широко были представлены межрегиональные сопоставления по регионам Сибирского Федерального округа, а также значения краевых показателей в экономике страны. Большинство данных по регионам были использованы из ЦБСД и Банка готовых документов Росстата.

Аналитические записки, сборники, оперативные информации выполнены в цветном изображении, содержат текстовый и табличный материалы, графики, схемы, диаграммы, позволяющие в доступной форме охарактеризовать явления и процессы, происходящие в крае.

Информационно-статистические публикации сопровождались методологическими комментариями и пояснениями, в отдельных из них приводились ссылки на федеральные и краевые законы, другие нормативно-правовые акты, регулирующие отношения в рассматриваемой сфере.

В предисловиях издаваемых информационно-статистических материалов внимание пользователей **обращалось на соблюдение органами статистики принципа конфиденциальности статистических данных при их публикации** в соответствии с ч.1 ст.9 ФЗ «Об официальном статистическом учете и системе государственной статистики в Российской Федерации» от 29.11.2007 № 282-ФЗ.

Для предоставления пользователям статистической информации специалистами использовались разнообразные формы:

- ✓ **рассылка в бумажном и электронном виде;**
- ✓ **размещение на официальном интернет-сайте Алтайкрайстата в свободном доступе;**
- ✓ **предоставление по письменному запросу;**

- ✓ размещение в информационно-поисковой системе «Банк готовых документов» (БГД);
- ✓ размещение в подсистеме «Анализ и распространение статистической информации. Региональная база статистических данных» (РБСД);
- ✓ опубликование в средствах массовой информации.

Первостепенное значение для обеспечения информационной открытости имело размещение и систематическое обновление статистической информации на официальном Интернет-сайте Алтайкрайстата в свободном доступе.

В информационно-аналитической работе использовались указания и рекомендации Росстата по структуре и содержанию материалов, проведению расчетов экономических показателей.

Основные информационно-аналитические материалы, подготовленные в 2016 году, направлены для сведения в Управление статистики труда Росстата.

1. Информационно-аналитическая работа

В соответствии с региональным заказом органов власти Алтайского края и Федеральным планом статистических работ в 2016 году по статистике труда подготовлены:

- *1 аналитическая записка;*
- *1 аналитический обзор;*
- *1 статья;*
- *2 статистических сборника;*
- *53 статистических бюллетеня;*
- *79 оперативных информации.*

Аналитическая записка, обзор:

• *Кто придет нам на смену? Молодежь Алтайского края на рынке труда. 2013-2015.*

В связи с напряженной ситуацией, сложившейся на молодежном рынке труда Алтайского края, впервые проведен анализ состояния молодежного рынка труда, скрытой и регистрируемой безработицы среди молодежи края, ее продолжительности.

В аналитической записке «*Кто придет нам на смену? Молодежь Алтайского края на рынке труда. 2013-2015*» отражены основные аспекты рабочей силы, занятости и безработицы молодежи от 15 до 29 лет. Дан анализ занятости и безработицы молодежи по полу, возрастным группам, уровню образования, городской и сельской местности, приведены данные об уровне рабочей силы, уровне занятости и безработицы. Представлены данные регистрируемого

рынка труда молодежи. Информация представлена за 2015 год в сравнении с рядом предшествующих лет.

В целях совершенствования качества и наглядности предоставляемой информации **записка выполнена в цветном изображении, сопровождается графиками и диаграммами, дополнена методологическими пояснениями**, позволяющими в доступной форме представить излагаемый материал.

Информация аналитической записки использовалась местными органами государственной власти при разработке краевой целевой программы «Дополнительные меры по снижению напряженности на рынке труда Алтайского края», прогнозов социально-экономического развития Алтайского края на среднесрочный и долгосрочный периоды Главным управлением экономики и инвестиций Алтайского края, ежемесячного мониторинга, докладов Губернатору Алтайского края, совещаний, круглых столов по вопросам труда и занятости молодежи Алтайского края.

- В целях более эффективного использования трудовых ресурсов края, по индивидуальному запросу **Главного управления Алтайского края по труду и социальной защите** подготовлен аналитический обзор **«Дифференциация заработной платы работников по профессиональным группам за октябрь 2015 года»**. В аналитическом обзоре дана характеристика заработной платы по категориям персонала и профессиональным группам работников Алтайского края в сочетании с их социально-демографическими характеристиками (по полу, уровню образования, возрасту, стажу работы). Сведения представлены по обследованным видам экономической деятельности, двум группам организаций, в зависимости от формы собственности (государственные и муниципальные, негосударственные).

Выявленные основные факторы дифференциации заработной платы нашли практическое применение в государственной программе развития малых городов Алтайского края, программе социально-экономического развития Алтайского края на период до 2017 года.

Аналитический обзор **дополнен цветными графиками и диаграммами, что представляет интерес для широкого круга пользователей.**

Статья:

В 2016г. отделом подготовлена и опубликована в журнале “*Бизнес. ру*” статья **«Проведение федерального статистического наблюдения о просроченной задолженности по заработной плате работникам организаций»**.

В статье освещены: цель проведения выборочного федерального статистического наблюдения; кто является объектами наблюдения, основные особенности заполнения, порядок и сроки проведения федерального статистического наблюдения. Дан анализ изменения просроченной задолженности по заработной плате работникам организаций за последние 5 лет.

Статистические сборники:

➤ Существенно переработана структура ежегодного сборника *«Труд и занятость в Алтайском крае. 2011-2015»*. Большое внимание уделено наглядному, комплексному, системному и последовательному предоставлению статистических данных. Статистический сборник содержит материалы, характеризующие состояние рынка рабочей силы, представлен обзор основных аспектов занятости населения Алтайского края, городских округов и муниципальных районов в 2015 году в сравнении с рядом предшествующих лет. Сборник состоит из следующих разделов:

- Рабочая сила, занятость и безработица;
- Предоставление государственных услуг населению в области содействия занятости;
- Трудовые ресурсы;
- Кадры органов государственной власти и местного самоуправления, учреждений науки, образования, здравоохранения;
- Движение работников организаций, использование рабочего времени, трудовая миграция;
- Условия труда;
- Подготовка кадров;
- Заработная плата работников организаций.

Расширен круг показателей межрегионального сравнения с территориями Сибирского Федерального округа для информационного обеспечения органов государственной власти края о состоянии рынка рабочей силы соседних регионов.

Информация сборника востребована органами исполнительной власти Алтайского края и местного самоуправления при разработке краевой целевой программы «Дополнительные меры по снижению напряженности на рынке труда Алтайского края», положений в «Комплексной программе социально-экономического развития Алтайского края»; в работе Межведомственной рабочей группы по мониторингу экономической ситуации и состояния финансового рынка Алтайского края, прогнозов социально-экономической ситуации в крае (муниципальных районов и городских округов).

Сборник выполнен в цветном изображении, для наглядной характеристики использованы графические материалы. В целях наиболее полного и правильного понимания экономического смысла публикуемых показателей в сборнике даны методологические пояснения.

• **В 2016 году продолжен выпуск наиболее востребованного среди органов исполнительной власти Алтайского края и местного самоуправления статистического сборника «Заработная плата работников Алтайского края. 2011-2015». В сборнике представлена информация об уровне и динамике среднемесячной начисленной заработной платы работников, про-**

сроченной задолженности по заработной плате работников, заработной плате работников по профессиям и должностям.

Публикация включает информацию по субъектам Сибирского федерального округа, Алтайскому краю, городским округам и муниципальным районам, видам экономической деятельности. Статистический сборник содержит **методологические пояснения и аналитический комментарий, дополнен цветными графиками и диаграммами, что представляет интерес для широкого круга пользователей.**

Информация сборника нашла практическое применение в работе отраслевых управлений и комитетов Администрации Алтайского края в решении вопросов, направленных на увеличение уровня средней заработной платы работников организаций края, работе Краевой рабочей группы по вопросам своевременной выплаты заработной платы в составе краевой 3-х сторонней комиссии Администрации Алтайского края, работе межведомственной рабочей группы по противодействию преступлениям в сфере экономики и исполнению мероприятий в связи с принимаемыми Правительством Российской Федерации мерами по оздоровлению ситуации в финансовом и других секторах экономики края, в заседаниях рабочей группы при Главном федеральном инспекторе по Алтайскому краю.

В целях информационной поддержки деятельности органов местного самоуправления оперативной статистической информацией (статистические бюллетени, оперативные информации) о социально-экономических процессах, происходящих в крае в условиях реальной экономики, Алтайкрайстатом были выпущены следующие публикации.

Статистические бюллетени:

Годовой периодичности:

- В статистическом бюллетене **«Состояние условий труда, льготы и компенсации за работу в неблагоприятных условиях труда в Алтайском крае. На начало 2016 года»** содержится информация о численности работников, занятых на работах во вредных и (или) опасных условиях труда на крупных и средних организациях, осуществляющих деятельность в сельском хозяйстве, охоте, лесном хозяйстве, по добыче полезных ископаемых, в обрабатывающих производствах, по производству и распределению электроэнергии, газа и воды, в строительстве, на транспорте и в связи. Данные приведены по краю, городским округам и муниципальным районам в разрезе обследованных видов экономической деятельности, формам собственности. Бюллетень содержит **методологические пояснения и графический материал.**

Ежеквартальной периодичности:

- **«Основные показатели по труду работников по городским округам и муниципальным районам Алтайского края»** содержит информацию о среднесписочной численности и оплате труда работников по крупным и средним организациям.

Ежемесячной периодичности:

- **«Основные показатели по труду работников сельского хозяйства по городским округам и муниципальным районам Алтайского края»** - включает информацию о среднесписочной численности, среднемесячной заработной плате работников по крупным и средним организациям сельского хозяйства по видам экономической деятельности: растениеводство, животноводство, растениеводство в сочетании с животноводством (смешанное сельское хозяйство).

- **«Просроченная задолженность по заработной плате работников Алтайского края», «Просроченная задолженность по заработной плате работников г. Барнаула».**

В бюллетене по краю приводятся данные о просроченной задолженности по заработной плате работников по кругу крупных и средних организаций обследуемых видов экономической деятельности, структуре просроченной задолженности, численности работников, перед которыми имелась просроченная задолженность. Сведения приведены по краю, муниципальным районам и городским округам в разрезе обследуемых видов экономической деятельности.

В бюллетене по г. Барнаулу данные представлены по городскому округу по обследуемым видам экономической деятельности, административным образованиям города, организациям.

Сведения о просроченной задолженности по заработной плате работников края предназначены для своевременной информации исполнительных органов власти и управления регионального и муниципальных уровней, контрольно-надзорных органов. Данные использовались в работе Краевой рабочей группы по вопросам выплаты заработной платы в составе 3-х-сторонней комиссии по регулированию социально-трудовых отношений об имеющейся просроченной задолженности по заработной плате в целях защиты трудовых прав работников края в 2016 году, подготовки и проведения селекторных совещаний при Главном управлении Алтайского края по труду и социальной защите с главами администраций муниципальных районов и городских округов, руководителями организаций по вопросам выплаты заработной платы. При отраслевых управлениях Администрации Алтайского края ежемесячно проходят аналогичные селекторные совещания с использованием статистических данных о просроченной задолженности по заработной плате.

Оперативная информация:

В 2016 году для оперативного информационного обеспечения органов государственной власти всех уровней осуществлен выпуск оперативных информационных, отражающих основные показатели по труду и занятости населения Алтайского края. Данные представлены в сравнении с предыдущим периодом, многие содержат графики и диаграммы, что наглядно отражает анализируемые экономические явления и процессы.

Годовой периодичности:

- Численность и оплата труда работников Алтайского края;
- Состояние условий труда, льготы и компенсации за работу в неблагоприятных условиях труда в Алтайском крае. На начало 2016 года;
- Среднесписочная численность и заработная плата работников по городским округам и муниципальным районам Алтайского края. 2015;

Ежеквартальной периодичности:

- Численность и среднемесячная начисленная заработная плата работников государственных органов и органов местного самоуправления Алтайского края;
- Сведения о неполной занятости и движении работников в Алтайском крае;

Ежемесячной периодичности:

- Численность и оплата труда работников в Алтайском крае;
- Среднемесячная начисленная заработная плата работника Алтайского края в сравнении с некоторыми территориями Сибирского федерального округа;
- Сведения о просроченной задолженности по заработной плате работникам Алтайского края;
- Численность и оплата труда работников крупных и средних организаций г. Барнаула.

Регламентные таблицы:

В 2016 году для информационного обеспечения муниципальных органов управления края в Алтайкрайстате формировались и направлялись регламентные таблицы по статистике труда и занятости населения:

Годовой периодичности:

- по форме № 1-Т (условия труда) «Состояние условий труда, льготы и компенсации за работу в неблагоприятных условиях труда. На начало 2016 года»;

Ежеквартальной периодичности:

- по форме № П-4 (НЗ) «Сведения о неполной занятости и движении работников»;
- по обследованию рабочей силы;

Ежемесячной периодичности:

- по форме № П-4 «Основные показатели по труду по крупным и средним организациям»;

- по форме № 3-ф «Сведения о просроченной задолженности по заработной плате» по состоянию на 1 число каждого месяца.

Для оперативного предоставления статистической информации широкому кругу пользователей на официальном Интернет-сайте Алтайкрайстата размещена официальная статистическая информация, отражающая важнейшие показатели социально-экономического развития края по статистике труда и занятости, разрабатываемой в соответствии с Федеральным планом статистических работ.

2. Региональная база статистических данных

В 2016 году для информационно-справочного обслуживания пользователей регионального уровня Алтайкрайстатом продолжена работа по наполнению подсистемы **«Анализ и распространение статистической информации. Региональная база статистических данных» (РБСД)** с учетом потребностей пользователей.

В РБСД включены показатели по годовым и текущим формам федерального статистического наблюдения по статистике *труда и занятости населения*:

- численность и оплата труда работников крупных и средних, по полному кругу организаций;
- просроченная задолженность по заработной плате работников по обследуемым видам экономической деятельности;
- движение рабочей силы;
- сведения о содействии занятости граждан;
- условия труда, льготы и компенсации за работу во вредных и (или) опасных условиях труда;
- баланс трудовых ресурсов.

Для анализа статистических данных формируются регламентные таблицы по Алтайскому краю, городским округам и муниципальным районам. Отдельные показатели представлены в динамике с 1996 года.

Специалистами отдела ежегодно проводится актуализация и оптимизация данных с учетом потребностей пользователей. **Наполнение РБСД** происходит в оперативном режиме в сроки выпуска официальных публикаций.

3. Взаимодействие с органами исполнительной власти и организациями по статистике труда и занятости населения. Работа по повышению качества и достоверности предоставляемой статистической информации

В 2016 году принимали участие в работе **межведомственной рабочей группы** по противодействию преступлениям в сфере экономики и исполнению мероприятий в связи с принимаемыми Правительством Российской Федерации

мерами по оздоровлению ситуации в финансовом и других секторах экономики края.

На регулярной основе проводились **рабочие встречи** с работниками прокуратуры Алтайского края по вопросам принятия мер по погашению просроченной задолженности по заработной плате работникам организаций, рассмотрения дел по административным правонарушениям.

Во исполнение поручения прокуратуры Алтайского края, направленного на недопущение и пресечение нарушений юридическими лицами обязательных требований в установленной сфере деятельности, для принятия мер по погашению просроченной задолженности по заработной плате работникам организаций края Алтайкрайстатом была проведена большая работа. Прокуратуре Алтайского края, прокуратуре по надзору за исполнением законов на особо режимных объектах, Барнаульской транспортной прокуратуре, органам прокуратуры муниципальных районов и городских округов края представлялась официальная статистическая информация о просроченной задолженности по заработной плате работников с месячной периодичностью: бюллетень по краю, г. Барнаулу, регламентные таблицы по муниципальным районам и городским округам, оперативная информация.

Кроме того, направлялись списки организаций, имеющих просроченную задолженность по заработной плате работников в размере 2-х и более месячных фондов оплаты труда и списки организаций, имеющих просроченную задолженность по заработной плате по состоянию на 1 число ежемесячно. В списках указана просроченная задолженность по заработной плате, численность работников, перед которыми организация имеет просроченную задолженность по заработной плате. Списки составлены по видам экономической деятельности, городским округам и муниципальным районам края.

В Алтайкрайстате в 2016 году по административным правонарушениям **по статье 13.19 Кодекса РФ об административных правонарушениях** были рассмотрены материалы 14 дел, которые поступили от прокуратуры Алтайского края о непредставлении или искажении статистических данных по форме федерального статистического наблюдения № 3-ф «Сведения о просроченной задолженности по заработной плате». Сумма административных штрафов составила 140 тысяч рублей.

В течение 2016 года проводилась работа по улучшению отчетной дисциплины организаций и повышению качества представляемой статистической отчетности.

В адрес руководителей организаций в течение 2016 года были направлены инструктивные письма, содержащие указания и разъяснения по составлению и предоставлению статистической отчетности по статистике труда, а также информация об ответственности за непредставление или несвоевременное предоставление статистической информации, предусмотренной законодательством РФ. Систематически рассылались письма (уведомления) субъектам, под-

лежащих обследованию, о наступлении отчетного периода и непредставлении отчетов.

Совместно с Главным управлением Алтайского края по труду и социальной защите проводилось совещание по вопросам занятости и безработицы в Алтайском крае. Создан Координационный совет, принято решение о создании информационного модуля, который включает в себя дополнительную информатизацию населения перед проведением выборочного обследования рабочей силы.

Большую помощь в работе с организациями оказывает Интернет-страница, где приведены нормативные документы, определяющие порядок представления статистической информации, необходимой для проведения государственных статистических наблюдений, бланки форм федерального статистического наблюдения, календарь представления форм статистической отчетности на текущий год, список отчитывающихся хозяйствующих субъектов.

В текущем году продолжена работа по сбору статистической информации от организаций через Интернет с использованием двух равноправных технологий:

- Системы Веб-сбора;
- Сдача отчетности через специализированных операторов связи.

В обеих технологиях используется электронная подпись (ЭП), которая обеспечивает защиту первичных данных путем шифрования.

Особое внимание уделено переводу отчитывающихся организаций на предоставление статистической отчетности в электронном виде с использованием электронной подписи (ЭП).

За 2016 год **доля статистической отчетности, представляемой в электронном виде** организациями всех типов в отдел статистики труда, науки, образования и культуры Алтайкрайстата, **составила 98,4%, что на 2,8 п.п. больше, чем в 2015 году.**

В 2016 году по унифицированным формам №№ П-1-П5(М) начата модернизация Единой системы сбора, обработки, хранения и представления статистической информации (ЕССО), направленная на централизацию обработки первичных статистических данных на работе с Централизованной системой обработки данных (ЦСОД) Федеральной Службы государственной статистики.

Специалистами отдела статистики труда, науки, образования и культуры Алтайкрайстата по унифицированной форме №П-4 «Сведения о численности и заработной плате работников» успешно проведена работа по апробации сбора и обработки статистических данных в ЦСОД.

В ходе обработки данных в ЦСОД по форме № П-4 проведена подготовка каталогов и формирование пообъектной БД, подготовка данных для формирования ежемесячных данных по организациям, не относящимся к субъектам малого предпринимательства, передача их на федеральный уровень. Для формирования ежемесячных данных по организациям, не относящимся к субъектам малого предпринимательства до полного круга организаций, были загружены

импортируемые показатели, проведен расчет данных и передача сводных данных на федеральный уровень. Сформированы выходные таблицы, информация которых сопоставлена с выходными таблицами, сформированными в УИС СТАТЕК.

В 2016 году на базе учебного класса Алтайкрайстата проведена большая информационная работа по освещению и обсуждению вопросов статистической отчетности в сфере статистики труда. В феврале 2016г. проведена экономическая учеба по вопросу об изменениях и дополнениях по разработке информации по форме федерального статистического наблюдения № П-4 «Сведения о численности и заработной плате работников», апреле т.г. - форме федерального статистического наблюдения № П-4 (НЗ) «Сведения о неполной занятости и движении работников», октябре т.г. - особенности заполнения некоторых показателей по формам федерального статистического наблюдения №№ 1-ГС, 1-МС (сведения о составе работников государственных органов и органов местного самоуправления по полу, возрасту, стажу гражданской и муниципальной службы, образованию). Рассмотрен порядок заполнения основных показателей, даны методологические разъяснения, особый акцент уделялся предоставлению статистической отчетности в электронном виде с применением электронной подписи.

В соответствии с Производственным планом работ Росстата на 2016 год в апреле-сентябре 2016г. было проведено федеральное статистическое наблюдение трудоустройства выпускников учреждений профессионального образования по форме № 1-ВТР «Анкета выборочного наблюдения трудоустройства выпускников образовательных организаций, получивших среднее профессиональное или высшее образование», утвержденной приказом Росстата от 01.03. 2016 №103.

Обучающие семинары для интервьюеров, привлекаемых для проведения выборочного наблюдения трудоустройства выпускников учреждений профессионального образования, проведены в мае - сентябре 2016г. В семинарах приняли участие 70 интервьюеров.

В соответствии с приказом Росстата от 01.04. 2016 №169 для обеспечения полноты и правильности получаемой от населения информации были проведены контрольные мероприятия, выполняемые на полевом уровне по проверке полноты и правильности заполнения анкет о трудоустройстве выпускников учреждений профессионального образования. Проверки осуществлялись специалистами отдела статистики труда, науки, образования и культуры Алтайкрайстата, районными органами государственной статистики, бригадиром-инструктором территориального уровня после завершения опросов интервьюерами.

Проведение контрольных проверок на полевом уровне осуществлялось с непосредственным выездом на участки наблюдения проверяющего лица, или посредством телефонного контроля. При выезде на участок наблюдения трудоустройства выпускников учреждений профессионального образования, прове-

ряющим проведены контрольные опросы респондента при непосредственном посещении домохозяйства.

Проверка показала, что все домохозяйства, в которых проведены контрольные мероприятия, включены в список отобранных домохозяйств, включая резервный массив, наличия произвольных замен респондентов не выявлено. *Работа интервьюеров по проведению выборочного наблюдения участия населения в непрерывном образовании признана удовлетворительной.*

В 2016 году специалисты отдела принимали участие в формировании производственного плана работ для районного звена. В целях выполнения производственного плана статистических работ районным (городским) органам госстатистики оказывалась методологическая помощь, направлялись указания, разъяснения по вопросам статистики труда. В течение года подготовлено 25 методологических писем о порядке разработки сведений по представлению и заполнению годовых и текущих форм.

СТАТИСТИКА НАУКИ, ИННОВАЦИОННОЙ ДЕЯТЕЛЬНОСТИ, ОБРАЗОВАНИЯ И КУЛЬТУРЫ

В 2016 году Алтайкрайстатом проделан большой объем работы по обеспечению различных категорий пользователей полной, достоверной и своевременной статистической информацией по статистике образования, культуры, науки, новых технологий, информатизации и инновационной деятельности. Существенно расширен перечень показателей, размещенных в открытом доступе на интернет-портале Алтайкрайстата, регулярно размещается оперативная информация по актуальным вопросам статистики образования, науки и инноваций. Информация о выпуске и размещении официальных информационно-аналитических материалов и оперативной информации освещалась в новостной ленте на интернет-портале Алтайкрайстата. Значительное внимание уделялось поддержанию в актуальном состоянии рубрики «Муниципальная статистика».

Одним из основных направлений информационной деятельности Алтайкрайста в 2016 году являлась подготовка и выпуск официальных информационно-аналитических материалов: статистических сборников, бюллетеней и оперативных информационных обзоров и аналитических записок. Все публикации подготавливались в соответствии с Федеральным планом статистических работ, по заказу органов государственной власти и управления, органов местного самоуправления и прочих пользователей.

В 2016 году Алтайкрайстатом по статистике науки, инновационной деятельности, образования и культуры выпущено 28 официальных информационно-аналитических публикаций. Данные публикации направлены для сведения в Управление статистики науки, образования и инноваций Росстата.

Таблица 1

Данные о количестве информационно-аналитических материалов, подготовленных по статистике науки, инновационной деятельности, образования и культуры в 2016 году

	<i>Аналитические записки, обзоры</i>	<i>Сборники</i>	<i>Бюллетени</i>	<i>Оперативные информации</i>	<i>Статьи</i>
Всего	2	5	4	16	1
в том числе по статистике:					
образования и культуры	1	3	-	4	1
науки, новых технологий, информатизации инновационной деятельности	1	2	4	12	-

Информация, публикуемая в изданиях, носила системный характер, раскрывала динамику явлений, их структуру, подкреплялась методологическими комментариями. **Активно использовались графические формы представления информации, аналитические группировки, базы данных при формировании табличного материала.** Статистические данные дополнялись справочными материалами и комментариями, что делало их доступными для самой широкой аудитории. **Все аналитические записки, сборники, оперативные информации, экспресс-анализы выполнены в цветном изображении.**

Для всестороннего анализа статистических данных в условиях реальной экономики в большинстве публикаций **сведения по основным показателям приводились в целом по Алтайскому краю, разрезе муниципальных образований края, видам экономической деятельности, формам собственности и другим группировкам. Широко были представлены значения краевых показателей в целом по России и межрегиональные сопоставления по регионам Сибирского федерального округа.** Большинство данных по регионам были использованы из ЦБСД и Банка готовых документов Росстата.

Особое внимание уделялось соблюдению принципа конфиденциальности статистических данных при их публикации в соответствии с ч.1 ст.9 ФЗ «Об официальном статистическом учете и системе государственной статистики в Российской Федерации» от 29.11.2007 № 282-ФЗ.

Для предоставления пользователям статистической информации использовались разнообразные формы:

- ✓ размещение на официальном интернет-сайте Алтайкрайстата в свободном доступе;
- ✓ размещение в информационно-поисковой системе «Банк готовых документов» (БГД);

- ✓ размещение в подсистеме «Анализ и распространение статистической информации. Региональная база статистических данных» (РБСД);
- ✓ рассылка в бумажном и электронном виде;
- ✓ предоставление по письменному запросу.

В информационно-разъяснительной работе использовались указания и рекомендации Росстата по структуре и содержанию материалов, проведению расчетов показателей.

СТАТИСТИКА НАУКИ И ИННОВАЦИОННОЙ ДЕЯТЕЛЬНОСТИ

Информационно-аналитическая работа

В соответствии региональным заказом органов власти и федеральным планом статистических работ в 2016 году в сфере статистики науки, новых технологий, информатизации и инновационной деятельности подготовлены:

- *1 аналитический обзор;*
- *2 статистических сборника;*
- *4 статистических бюллетеня;*
- *12 оперативных информации.*

Аналитический обзор

«Инновационный потенциал ВУЗовской и академической науки Алтайского края. 2011-2015». *Новая публикация, посвященная основным элементам краевой науки: высшим учебным заведениям края и научно-исследовательским институтам.*

В аналитическом обзоре дана оценка состояния и развития ВУЗовской и академической науки в Алтайском крае за период 2011-2015 годы. Представлены сведения о высших учебных заведениях и научно-исследовательских институтах, выполняющих научные исследования и разработки, затратах на научные исследования и разработки, кадровом потенциале (профессиональная структура), подготовке кадров в аспирантуре и докторантуре. Рассмотрены результаты научно-исследовательской и инновационной деятельности: создание и использование передовых производственных технологий, выдача патентов на изобретения, уровень инновационной активности, производство инновационных товаров, затраты на инновации. Обзор предназначен для высшего управленческого персонала, работников органов власти и управления, научных и общественных организаций, преподавателей, аспирантов и студентов ВУЗов, других заинтересованных пользователей.

Статистические сборники

- «Индикаторы науки и инновационной деятельности в Алтайском крае. 2011-2015». **Комплексный статистический сборник, содержащий показатели, характеризующие состояние научной и инновационной деятельности в крае.**

По инициативе органов исполнительной власти края в 2016 году существенно расширен раздел инновационной деятельности, организаций (добавлены межрегиональные сравнения с регионами Сибирского федерального округа, показатели инновационной деятельности малых предприятий). Большое внимание уделено наглядности предоставления данных.

В сборнике представлены статистические данные о количестве организаций, выполнявших научные исследования и разработки, численности и составе занятого ими персонала, уровне образования научных кадров, затратах на исследования и разработки, объеме выполненных научных исследований и разработок в Алтайском крае. В издание включены сведения о затратах на инновации; объеме отгруженных товаров, выполненных работ, услуг, в том числе инновационных; количестве приобретенных (переданных) инноваций. **Отличительной особенностью и практической значимостью сборника для органов исполнительной власти края является отдельный раздел, посвящен инновационной деятельности организаций наукограда Бийск.**

Практическое применение информация сборника находит в работе отраслевых управлений и комитетов Администрации Алтайского края при подготовке предложений по определению и корректировке приоритетных направлений развития инновационной деятельности, кластерной политики, опережающего развития Алтайского края, работе Координационного совета Алтайского края по инновационному развитию и кластерной политике.

- «Состояние и тенденции развития информатизации в Алтайском крае. 2011-2015». **Комплексный статистический сборник, содержащий показатели, характеризующие уровень использования информационных технологий и телекоммуникационных сетей.**

В 2016 году в целях популяризации и более наглядного представления статистической информации переработаны основные разделы сборника. Публикация дополнена показателями использования информационных технологий (персональные компьютеры, Интернет и др.) в домашних хозяйствах, взаимодействие населения с органами государственной власти и местного самоуправления в электронном виде. Приводятся сведения о состоянии информационных и коммуникационных технологий (ИКТ) в организациях Алтайского края: наличие и обновление компьютерного парка организаций, использование локальных вычислительных сетей, специальных программных средств, глобальных информационных сетей, специалистах и затратах организаций на ИКТ, электронный документооборот. Особое внимание уделено показателям развития сектора ИКТ. По ряду показателей публикация содержит данные по России и Сибирскому федеральному округу.

Данные сборника положены в основу разработки планов информатизации органов исполнительной власти Алтайского края и подведомственных им учреждений, используются в работе постоянно действующей рабочей группы по развитию информационных и коммуникационных технологий Алтайского края.

В статистических сборниках сведения представлены в целом по Алтайскому краю, муниципальным районам и городским округам, видам экономической деятельности, отраслям науки, содержится аналитический материал, имеются методологические пояснения. Для наглядности динамика основных показателей, характеризующих научную и инновационную деятельность, показана в виде графиков и диаграмм. Сборники выполнены в цветном варианте.

Статистические бюллетени

«Использование информационных и коммуникационных технологий в Алтайском крае. 2015» - годовой статистический бюллетень, подготовленный по результатам обработки федерального статистического наблюдения по форме № 3-информ «Сведения об использовании информационных и коммуникационных технологий и производстве вычислительной техники, программного обеспечения и оказания услуг в этих сферах» за 2015 год. В бюллетене приводятся данные об использовании информационных и коммуникационных технологий (персональные компьютеры, ЭВМ других типов, локальные вычислительные сети, Интернет, Экстранет, Интранет, электронная почта, специальные программные средства), целях и результатах использования глобальных информационных сетей, в том числе сети Интернет.

В бюллетене «Научные исследования и разработки, осуществленные организациями Алтайского края. 2015» представлены основные показатели, характеризующие состояние и уровень развития науки в Алтайском крае. В бюллетене представлены сведения о количестве организаций, выполнявших исследования и разработки, численности и составе занятого ими персонала, об уровне образования научных кадров, внутренних затратах на исследования и разработки, объеме выполненных научных исследований и разработок и стоимости основных фондов.

«Инновационная деятельность организаций Алтайского края. 2015» - публикация содержит показатели, характеризующие состояние и уровень развития инновационной деятельности организаций в Алтайском крае. В бюллетене приведены сведения о количестве организаций, выполнявших исследования и разработки, численности занятого ими персонала; затратах на инновации; об объеме отгруженных товаров, выполненных работ, услуг, в том числе инновационных товаров, работ, услуг; количестве приобретенных (переданных) инноваций.

«Основные показатели работы аспирантуры и докторантуры в Алтайском крае. 2015» - представлены данные о количестве организаций, осуществляющих подготовку аспирантов и (или) докторантов, численности, приеме и выпуске аспирантов и докторантов, в том числе с защитой диссертаций, численности научных руководителей аспирантами, количестве диссертационных сове-

тов. Данные приводятся по отраслям науки, территориям и возрастным группам.

В указанных бюллетенях сведения представлены в целом по Алтайскому краю, в разрезе муниципальных районов и городских округов, по видам экономической деятельности, отраслям науки, имеются сопоставления с предыдущим периодом, содержится аналитический и графический материал, все публикации выполнены в цвете.

Оперативная информация

В 2016 году Алтайкрайстатом подготовлены следующие оперативные информации, отражающие развитие основных социально-экономических показателей Алтайского края и краевого центра - г. Барнаула по статистике науки, новых технологий, информатизации и инновационной деятельности:

Годовой периодичности:

- Создание и использование передовых производственных технологий в Алтайском крае. 2015;
- Создание и использование передовых производственных технологий организациями г. Барнаула. 2015;
- Выполнение научных исследований и разработок организациями Алтайского края. 2015;
- Выполнение научных исследований и разработок организациями г. Барнаула. 2015;
- Основные показатели инновационной деятельности организаций Алтайского края. 2015;
- Инновационная деятельность организаций г. Барнаула. 2015;
- Работа аспирантуры и докторантуры в Алтайском крае. 2015;
- Работа аспирантуры и докторантуры в г. Барнауле. 2015.

Ежеквартальной периодичности:

- «Основные показатели выполнения научных исследований и разработок организациями Алтайского края».

Прочие публикации

По итогам выборочного федерального статистического наблюдения по вопросам использования населением информационных технологий и информационно-телекоммуникационных сетей за 2015 год для органов исполнительной власти Алтайского края подготовлена информация о доступности государственных и муниципальных услуг в электронной форме, уровне использования информационных технологий и информационно-телекоммуникационных сетей населением Алтайского края.

Заказчиками выпускаемых публикаций по статистике науки, новых технологий, информатизации и инновационной деятельности выступили Губернатор Алтайского края, Главное управление сельского хозяйства, Управление пищевой промышленности, Департамент Администрации Губернатора и правительства Алтайского края по информационной политике, Краевое управление по здравоохранению, Управление связи.

Региональная база статистических данных

Для информационно-справочного обслуживания пользователей регионального уровня в 2016 году продолжена работа по наполнению **региональной базы статистических данных (РБСД)**.

В региональную базу включены основные социально-экономические показатели:

- работа аспирантуры и докторантуры (число организаций, численность, прием и выпуск аспирантов и докторантов). Показатели представлены в разрезе муниципальных образований и городских округов, направлений подготовки, типов организаций.
- выполнение научных исследований и разработок (число организаций, численность работников, объемы выполненных работ, внутренние затраты на научные исследования и разработки). Показатели представлены в территориальном разрезе, по секторам деятельности, видам экономической деятельности, типам организаций.
- инновационная деятельность (затраты на инновации, число инновационно-активных организаций, объем инновационных товаров). Показатели представлены в территориальном разрезе, по секторам деятельности, видам экономической деятельности, типам организаций, источникам финансирования.

Отдельно по заказу администрации г. Барнаула создана и регулярно актуализируется база данных основных показателей в сфере науки и инноваций г. Барнаула для руководителей органов власти.

По итогам федеральных статистических наблюдений в сфере статистики науки и инновационной деятельности органам исполнительной власти края и органам местного самоуправления в установленном порядке предоставляется официальная статистическая информация.

Основные показатели состояния сферы науки и инновационной деятельности размещены на официальном сайте Алтайкрайстата для бесплатного всеобщего доступа. По ряду показателей данные представлены в динамике с 2005 года.

СТАТИСТИКА ОБРАЗОВАНИЯ И КУЛЬТУРЫ

Информационно-аналитическая работа

В 2016 году по статистике образования, культуры, физической культуры и спорта подготовлены следующие информационно-аналитические материалы:

- 1 аналитическая записка;
- 3 статистических сборника;
- 1 статья;
- 5 оперативных информации.

Аналитическая записка

- «Образование: фундамент для будущего. Состояние и основные тенденции развития общего образования в Алтайском крае. 2011-2015.

В аналитической записке отражены основные тенденции развития общего образования Алтайского края в 2011-2015 годах. Представлены данные о числе образовательных организаций, реализующих программы общего образования, численности обучающихся в них, вечерних и частных организаций. В записке рассмотрена система предпрофильного и профильного обучения, допрофессиональной и профессиональной подготовки обучающихся в общеобразовательных организациях, реализующих программы общего образования. Рассмотрено специальное (коррекционное) и дополнительное образование детей в общеобразовательных организациях. **В связи с востребованностью среди органов исполнительной власти, впервые проанализированы и представлены данные по углубленному изучению отдельных предметов. Проведен анализ кадрового потенциала и материально-технической базы образовательных организаций.** По ряду показателей публикация содержит данные по России и Сибирскому федеральному округу. Аналитический материал сопровождается диаграммами и графиками, приведены методологические пояснения.

Статистические сборники.

В ежегодном комплексном статистическом сборнике «**Образование Алтайского края. 2011-2015**» дана характеристика состояния всех видов образования в Алтайском крае.

В сборнике публикуются статистические данные о состоянии инфраструктуры дошкольного, общего, дополнительного и профессионального образования, численности обучающихся по данным образовательным программам, приеме, выпуске специалистов и квалифицированных рабочих по формам обучения, программам подготовки, отраслям наук, гражданству и половозрастным группам. Представлены сведения о профессорско-преподавательском персонале, материально-технической базе, состоянии информационных и коммуникационных технологий и финансировании образовательных организаций. Отдельный раздел посвящен сопоставлению данных о состоянии образования с другими регионами Сибирского федерального округа.

По заказу органов исполнительной власти в сборнике уделено внимание предоставлению данных о количестве студентов, приёме, выпуску в разрезе специальностей и направлениям подготовки.

Информация сборника востребована органами исполнительной власти Алтайского края и местного самоуправления, используется в работе Общественного совета по развитию образования в Алтайском крае.

Сборник востребован не только среди высшего управленческого персонала, но и научными, предпринимательскими кругами, преподавательским составом, аспирантами и студентами ВУЗов, другими заинтересованными пользователями.

Особой популярностью среди органов исполнительной власти, местного самоуправления Алтайского края, других пользователей пользуется специализированный статистический сборник «Деятельность дошкольных образователь-

ных организаций Алтайского края. 2011-2015», посвященный углубленному мониторингу состояния в сфере дошкольного образования в целом по краю и в разрезе муниципальных районов и городских округов. В сборнике приведены статистические данные о сети и контингенте дошкольных образовательных организаций; распределении дошкольных образовательных организаций по формам собственности; численности педагогических работников, их образовательный уровень; заболеваемости детей в дошкольных образовательных организациях; площади и техническом состоянии зданий дошкольных образовательных организаций.

В связи с большим интересом к данным о состоянии сферы культуры в Алтайском крае для органов исполнительной власти и библиотек края подготовлен специализированный статистический сборник «Культура Алтайского края. 2011-2015».

В сборнике публикуются статистические данные о деятельности учреждений культуры Алтайского края всех типов. Отражены основные показатели работы общедоступных библиотек, культурно-досуговых учреждений, киноустановок, театров, музеев, среди которых: распределение библиотечного фонда, техническое состояние помещений общедоступных библиотек и учреждений культурно-досугового типа, обеспеченность населения библиотечным, музейным фондом и местами в зрительных залах, наличие и эксплуатация киноустановок, динамика посещений киносеансов, число спектаклей и посещений театров. В 2016 году особое внимание уделено предоставлению данных в разрезе муниципальных районов и городских округов края.

Расширен табличный материал по показателям в межрегиональном сопоставлении, а так же в разрезе муниципальных районов края.

Информация сборника используется в работе Общественного совета при управлении Алтайского края по культуре и архивному делу и муниципальных советах по развитию культуры городов и районов края.

Статистические сборники выполнены в цветном варианте. В сборниках сведения представлены в целом по Алтайскому краю, муниципальным районам и городским округам, формам собственности, содержится аналитический материал, имеются методологические пояснения. Для наглядности динамика основных показателей, характеризующих сферу образования и культуры, показана в виде графиков и диаграмм.

Прочие публикации.

Алтайкрайстатом для участия в III Международной научно-практической конференции «Актуальные проблемы и перспективы развития государственной статистики в современных условиях», посвященной памяти А.П. Дрючина, подготовлена статья «Оценка влияния социальных и демографических процессов на систему образования в Алтайском крае».

В статье делается акцент на влияние социальных и демографических изменений на структуру общего и профессионального образования, конкуренцию на рынке профессионального образования.

Оперативная информация.

В целях обеспечения органов исполнительной власти Алтайского края оперативной информацией о ситуации в сфере образования и культуры подготовлены следующие материалы:

- Деятельность культурно-просветительных учреждений Алтайского края. 2015;
- Сеть дошкольных образовательных учреждений Алтайского края. 2015;
- Сеть дошкольных образовательных учреждений г. Барнаула. 2015;
- Летний отдых школьников Алтайского края. 2016.

В оперативных информациях сведения приведены в сравнении с предыдущим периодом, имеются графики и диаграммы, наглядно отражающие анализируемые экономические явления и процессы. Оперативные информации выполнены в цветном варианте.

Региональная база статистических данных

Для информационно-справочного обслуживания пользователей регионального уровня в 2015 году продолжена работа по наполнению **региональной базы статистических данных (РБСД)**.

В региональную базу включены основные социально-экономические показатели:

- дошкольные образовательные учреждения (число учреждений, численность детей, число мест, обеспеченность детей местами, охват детей дошкольными образовательными учреждениями, численность детей, стоящих на учете для определения в ДОУ);
- общеобразовательные учреждения (сведения о государственных, муниципальных и негосударственных общеобразовательных учреждениях, детских домах, школах для детей с отклонениями в развитии, учреждениях дополнительного образования);
- учреждения высшего, среднего и начального профессионального образования (число учебных заведений, численность обучающихся, прием, выпуск специалистов и квалифицированных рабочих, численность профессорско-преподавательского состава).
- культура и спорт (киноустановки, библиотеки, музеи, театры, учреждения культурно-досугового типа, печатная деятельность, спортивные сооружения).

Выходные таблицы для анализа статистических данных формируются в целом по краю, муниципальным районам и городским округам, видам обучения, формам собственности.

Отдельно по заказу администрации г. Барнаула создана база данных основных показателей, характеризующих состояние в сфере образования (высшее, среднее, начальное, общее и дошкольное) и культуры г. Барнаула.

Взаимодействие с районными (городскими) отделами статистики и сторонними организациями по статистике образования, культуры, физической культуры и спорта

В 2016 году для информационного обеспечения муниципальных органов управления края формировались и направлялись регламентные таблицы:

с годовой периодичностью:

- по форме № 85-К «Сведения о деятельности дошкольного образовательного учреждения».

с квартальной периодичностью:

- по форме № ЗП-образование «Сведения о численности и оплате труда работников сферы образования по категориям персонала;

- по форме № ЗП-культура «Сведения о численности и оплате труда работников организаций, осуществляющих научные исследования и разработки, по категориям персонала;

- по форме № ЗП-наука «Сведения о численности и оплате труда работников сферы образования по категориям персонала;

- по форме № ЗП-здрав «Сведения о численности и оплате труда работников сферы здравоохранения по категориям персонала;

- по форме № ЗП-соц «Сведения о численности и оплате труда работников сферы социального обслуживания по категориям персонала.

Взаимодействие с организациями и органами исполнительной власти по статистике образования, науки и инновационной деятельности, работа по повышению качества и достоверности предоставляемой статистической информации

В течение 2016 года проводилась работа по повышению качества предоставляемой статистической отчетности и улучшению отчетной дисциплины организаций. В адрес руководителей организаций в течение 2016 года направлено 9 инструктивных писем, содержащих указания и разъяснения по составлению и предоставлению статистической отчетности по статистике образования, культуры, науки и инноваций, а также информацию об ответственности за непредставление или несвоевременное предоставление статистической информации, предусмотренной законодательством РФ. Соответствующая информация размещена на Интернет-портале Алтайкрайстата (новостная лента, информационные письма и комментарии).

Систематически рассылались письма (уведомления) субъектам, подлежащим обследованию, о наступлении отчетного периода и непредставлении отчетов. Срок рассылки уведомлений-напоминаний рассчитывался исходя из даты предоставления статистической отчетности органам госстатистики, рассылка

уведомлений о непредставлении статистической информации осуществлялась на следующий день после наступления срока представления отчета.

В целях повышения качества и достоверности данных, получаемых в ходе проведения выборочных федеральных статистических обследований, на базе учебного класса Алтайкрайстата проведен обучающий семинар для интервьюеров, привлекаемых в рамках проведения федерального статистического наблюдения по вопросам использования населением информационных технологий и информационно-телекоммуникационных сетей. В семинаре так же рассматривались вопросы по проведению выборочного обследования рабочей силы. В семинаре приняли участие 32 человека.

Для обеспечения полноты и правильности получаемой от населения информации в октябре-ноябре 2016 года проведены мероприятия (на полевом уровне) по проверке полноты и правильности заполнения анкет по форме № 1-ИТ «Анкета выборочного обследования населения по вопросам использования информационных технологий и информационно-телекоммуникационных сетей».

В соответствии с Методологическими и организационными положениями, утвержденными приказом Росстата от 21.09.2016 № 528, проведены следующие виды проверок на полевом уровне: проверка процесса проведения опросов интервьюером в домохозяйствах контрольные опросы с посещением домохозяйства выяснение факта участия в обследовании, в которых завершен опрос, а также контрольные опросы респондентов по телефону (115 домохозяйств или 12,1%).

Работа всех интервьюеров по проведению выборочного наблюдения населения по вопросам использования информационных технологий и информационно-телекоммуникационных сетей оценена положительно.

Достаточно высоко оценены способность интервьюеров установить положительный контакт с членами обследуемых домохозяйств, уровень владения разговором и знание инструментария (почти все интервьюеры имели опыт работы в органах статистики или органах местного самоуправления).

Большую помощь в работе с организациями оказывает *Интернет-страница*, где приведены нормативные документы, определяющие порядок представления статистической информации, необходимой для проведения государственных статистических наблюдений, бланки форм федерального статистического наблюдения, календарь представления форм статистической отчетности на текущий год, список отчитывающихся хозяйствующих субъектов.

Особое внимание уделялось **предоставлению статистической отчетности в электронном виде с использованием электронной подписи (ЭП)**. В качестве основных технологий по сбору статистической информации от организаций через Интернет использовались:

- сдача отчетности через специализированных операторов связи;
- системы Веб-сбора.

Наиболее востребованным среди организаций способом предоставления статистической отчетности в электронном виде с применением ЭП являлось заполнение статистической отчетности в специализированном программном комплексе Алтайкрайстата с последующим направлением заполненного отчета в формате XML-файла через специализированных операторов связи.

За 2016 год **доля статистической отчетности, представляемой в электронном виде** организациями всех типов в отдел статистики труда, науки, образования и культуры Алтайкрайстата, **составила 98,4%, что на 3,0 п.п. больше, чем в 2015 году.**

Методологическое руководство и оказание помощи в работе районным (городским) органам госстатистики

В 2016 году специалисты отдела принимали участие в формировании производственного плана работ для районного звена. В целях выполнения производственного плана статистических работ районным (городским) органам госстатистики оказывалась методологическая помощь, направлялись указания, разъяснения по вопросам статистики науки, образования и культуры. В течение года подготовлено 11 методологических писем о порядке разработки сведений по представлению и заполнению годовых и текущих форм.

Большую практическую пользу в работе по проведению обследования населения по вопросам использования информационных технологий оказал семинар по теме «Методические и организационные аспекты федерального статистического наблюдения по вопросам использования населением информационных технологий и информационно-телекоммуникационных сетей в 2016 году» (г. Москва, 24-27 октября 2016 г.).

Данный формат проведения семинара способствовал существенному повышению профессионализма специалистов ТОГС, дал возможность расширить положительный практический опыт в проведении федеральных статистических наблюдений. Материалы, полученные на Семинаре в виде слайдов и бюллетеней по информационным технологиям, науке, образованию и культуре, широко использовались при подготовке информационно-аналитических публикаций, проведении обучающих семинаров со специалистами ТОГС и интервьюерами.

В 2016 году на базе учебного класса Алтайкрайстата проведена большая информационная работа по освещению и обсуждению вопросов статистической отчетности в сфере статистики образования, культуры, науки и инноваций. За отчетный период проведено 4 рабочих встречи и мастер-класса с работниками, ответственными за ее обработку и представителями отчитывающихся организаций и РОС. Рассмотрен порядок заполнения основных показателей, даны методологические разъяснения (распределение работников по категориям персонала, расчет среднесписочной численности работников и др.), особый акцент уделялся предоставлению статистической отчетности в электронном виде с применением электронной подписи.

СТАТИСТИКА СТРОИТЕЛЬСТВА, ИНВЕСТИЦИЙ И ЖИЛИЩНО-КОММУНАЛЬНОГО ХОЗЯЙСТВА

В целях выполнения государственной функции по предоставлению полной, актуальной и достоверной официальной статистической информации о социально-экономических процессах в Алтайском крае по строительству, инвестициям, жилищно-коммунальному хозяйству Губернатору Алтайского края, Алтайскому краевому Законодательному Собранию, органам исполнительной власти и местного самоуправления Алтайского края, средствам массовой информации, организациям и гражданам для принятия управленческих решений в области экономики и социальной сферы и удовлетворения информационных потребностей общества в 2016 году продолжена работа по различным направлениям, обеспечивающим выполнение указанных целей.

1. Реализация Федерального плана статистических работ

В 2016 году федеральным планом статистических работ по формированию официальной статистической информации по статистике строительства, инвестиций и жилищно-коммунального хозяйства предусмотрены к выполнению 39 работ. Все работы выполнены в плановые сроки, в полном объеме и надлежащего качества.

2. Система сбора и обработки статистической информации на основе применения современных информационно-телекоммуникационных технологий

В 2016 году в проведении опытно-промышленной эксплуатации Централизованной системы сбора и обработки данных (ЦСОД) задействованы унифицированные формы, в том числе форма № П-2. Специалистами Алтайкрайстата работа по сбору и обработке статистических данных по форме № П-2 осуществлялась путем параллельной эксплуатации двух систем: ЦСОД и УИС СТАТЭК. В процессе работы проведены все этапы формирования информации: от подготовки каталога и формирования пообъектной базы отчитывающихся предприятий и организаций до формирования сводных итогов и загрузки в ЦСОД индексов физического объема и индексов-дефляторов.

По форме № П-1 в ЦСОД осуществлялся досчет показателя «Объем работ, выполненных по договорам строительного подряда и по виду деятельности «Строительство». Специалистами отработаны все этапы формирования показателя (подготовка данных, формирование сводных показателей, расчет темпов роста и индекса физического объема, передача данных на федеральный уровень). По запросу Росстата определены временные характеристики выполнения каждого этапа работы в ЦСОД.

3. Предоставление статистической информации

Основным форматом распространения официальной статистической информации пользователям различных категорий являлось ее оперативное размещение на Интернет-портале Алтайкрайстата, а также в информационных системах: информационно-поисковой системе «Банк готовых документов» (БГД), подсистемах «Анализ и распространение статистической информации. Региональная база статистических данных» (РБСД), «Муниципальная база статистических данных» (МБСД).

В течение 2016 года в РБСД загружались данные по 95 показателям статистики строительства и инвестиций и 84 показателям статистики жилищно-коммунального хозяйства. По статистике строительства был расширен состав показателей с учетом потребностей в информации органов государственной власти.

В течение года продолжалась координация работ по загрузке и обновлению информационных фондов муниципальной базы статистических данных (МБСД), содержащей 56 показателей по статистике строительства и инвестиций и 82 показателя по статистике жилищно-коммунального хозяйства.

Актуализация подсистемы МБСД происходила в оперативном режиме в сроки выпуска официальных публикаций и ориентирована на взаимодействие органов государственной статистики с органами местного самоуправления по отражению текущей социально-экономической информации в муниципальных образованиях, тем самым расширяя спектр предоставляемой информации, получаемой при разработке форм государственной статистической отчетности.

Наряду с распространением статистической информации с использованием современных информационно-телекоммуникационных систем обеспечивалось ее предоставление и традиционными способами:

- ✓ опубликование в изданиях Алтайкрайстата;
- ✓ рассылка в электронном (бумажном) виде;
- ✓ опубликование в средствах массовой информации;
- ✓ предоставление по письменному запросу;
- ✓ предоставление по запросам граждан и организаций в соответствии с Административным регламентом предоставления этой государственной услуги.

Одним из основных направлений информационной деятельности является разработка, подготовка и выпуск официальных информационно-аналитических материалов: статистических сборников и бюллетеней, докладов и аналитических записок, прочих публикаций, их распространение и взаимодействие с различными категориями пользователей в части предоставления статистической информации.

Данные о количестве информационно-аналитических материалов, подготовленных по статистике строительства, инвестиций и жилищно-коммунального хозяйства и размещенных в БГД в 2016 году

	Аналитические записки (обзоры)	Сборники	Бюллетени	Оперативные информации
Всего по отделу в том числе по статистике:	5	6	14	112
строительства	1	1	-	50
инвестиций	2	1	10	10
ЖКХ	2	4	4	43

В 2016 году официальная статистическая информация подготавливалась в соответствии с Федеральным планом статистических работ, по заказу органов государственной власти и управления, органов местного самоуправления и прочих пользователей с учетом приоритетных направлений развития Алтайского края в сфере строительства, инвестиций, жилищно-коммунального хозяйства.

Особое внимание уделялось предоставлению пользователям актуальной оперативной информации, необходимой для принятия управленческих решений в области экономики и социальной сферы:

✓ **месячной периодичности:**

- Объем работ, выполненных собственными силами организаций по виду экономической деятельности «строительство» в Алтайском крае;
- Жилищное строительство в муниципальных районах и городских округах Алтайского края;

✓ **квартальной периодичности:**

- Деловая активность строительных организаций Алтайского края;
- Инвестиции в основной капитал в Алтайском крае по видам экономической деятельности и источникам финансирования;
- Инвестиции в основной капитал в Алтайском крае;
- Сведения о работе жилищно-коммунальных организаций Алтайского края в условиях реформы;
- Предоставление гражданам Алтайского края социальной поддержки по оплате жилого помещения и коммунальных услуг;
- Предоставление гражданам Алтайского края субсидий на оплату жилого помещения и коммунальных услуг;

- Ввод в действие производственных мощностей и объектов капитального строительства в Алтайском крае (по установленной номенклатуре);
- Ввод в действие объектов социально-культурного назначения в Алтайском крае (по установленной номенклатуре);

✓ годовой периодичности:

- Наличие основных строительных машин в организациях Алтайского края;
- Состояние незавершенного строительства в Алтайском крае;
- Ввод в действие производственных мощностей и объектов капитального строительства в Алтайском крае (по установленной номенклатуре);
- Ввод в действие объектов социально-культурного назначения в Алтайском крае (по установленной номенклатуре);
- Жилищное строительство в муниципальных районах и городских округах Алтайского края;
- Инвестиции в основной капитал, направленные на охрану окружающей среды и рациональное использование природных ресурсов Алтайского края;
- Инвестиции в основной капитал в Алтайском крае (по полному кругу организаций с учетом экономики, не наблюдаемой прямыми статистическими методами);
- Предоставление гражданам Алтайского края жилых помещений;
- Приватизация жилья в Алтайском крае;
- Жилищный фонд Алтайского края;
- Работа канализационного хозяйства Алтайского края;
- Снабжение теплоэнергией населения и организаций Алтайского края;
- Работа водопроводов и отдельных водопроводных сетей Алтайского края;
- Сведения о капитальном ремонте жилищного фонда в Алтайском крае;
- Тарифы на жилищно-коммунальные услуги в Алтайском крае;
- Наличие приборов учета потребления коммунальных услуг в Алтайском крае;
- Благоустройство городских населенных пунктов в Алтайском крае;
- Сведения о регистрации прав на жилые помещения в Алтайском крае.

Информационно-аналитические публикации

✓ Строительство

Большое внимание уделялось освещению состояния жилищной сферы края, которая всегда имеет особую социальную значимость. Решение жилищной проблемы - одна из важнейших задач государства и общества, обеспечение

доступности приобретения жилья для всех категорий граждан является одним из основных факторов повышения уровня и качества жизни, снижения в обществе социальной напряженности, создания эффективных стимулов для накопления средств населения и повышения его инвестиционной активности. *Учитывая важное социальное значение, актуальность и востребованность информации, характеризующей жилищную сферу Алтайского края, в 2016* году подготовлены и изданы следующие информационно-аналитические материалы.

❖ **Аналитический обзор:**

Как много в жизни значит дом! Развитие жилищного строительства в Алтайском крае. 2011-2015

В обзоре проведен анализ состояния и развития жилищного строительства края в период с 2011 по 2015 годы, выявлены факторы, инициирующие и сдерживающие развитие жилищного строительства; определены общие тенденции и особенности, влияющие на развитие жилищного строительства; отражен состав и структура объемов введенного жилья по краю в целом, а также в сравнении с регионами Сибирского Федерального округа.

В целях определения групп муниципальных образований края, сходных по совокупности показателей развития жилищного строительства при подготовке обзора проведена многомерная классификация (кластерный анализ) муниципальных районов и городских округов края с использованием программного продукта Statistica, версия 6.1.

Для наглядности и доступности предоставляемой информации обзор выполнен в цветном изображении, снабжен картограммами, графиками, схемами и диаграммами, позволяющими наиболее полно и наглядно представить излагаемый материал.

В заключении приведены основные выводы, полученные на основе проведенного анализа рассматриваемых показателей.

Аналитический обзор предназначен для управленческого персонала, работников органов власти и управления, финансово-экономических структур, предприятий и организаций, других заинтересованных лиц.

❖ **Статистический сборник:**

Строительство в Алтайском крае. 2011-2015

В сборнике комплексно, системно и последовательно представлена информация, отражающая явления и процессы, происходящие в инвестиционной и строительной деятельности края за 2015 год в сравнении с рядом предшествующих лет, по основным показателям данные представлены в динамике, начиная с 1991 года. Сборник включает данные о деятельности строительных организаций; объеме работ, выполненных по виду экономической деятельности «строительство»; экономических ресурсах; труде и ценах в строительстве; значительное место отведено показателям, характеризующим ввод в действие основных фондов, зданий жилого и нежилого назначения, производственных мощностей, объектов социальной сферы.

В целях информационного обеспечения органов государственной власти края о функционировании экономики соседних регионов в сборник помещены межрегиональные сравнения с территориями Сибирского Федерального округа. Основные показатели приведены в разрезе муниципальных образований края.

Сборник выполнен в цветном изображении, для наглядной характеристики широко использованы графические материалы, картограммы, диаграммы, схемы, облегчающие восприятие статистических данных пользователям различного круга.

В целях наиболее полного и правильного понимания экономического смысла публикуемых показателей сборник снабжен кратким аналитическим обзором социально-экономического развития края по статистике строительства, методологическими комментариями.

Информационные материалы сборника использованы в работе по реализации краевых целевых программ «Обеспечение доступным и комфортным жильем населения Алтайского края» на 2014–2020 годы, «Стратегия развития строительного комплекса Алтайского края на период до 2030 года», в совещаниях рабочих групп по формированию субсидий на развитие социальной и инженерной инфраструктуры муниципальных образований, на совещаниях по вопросам работы строительного комплекса края, при проведении совещаний глав администраций по итогам социально-экономического развития муниципальных образований, рабочих заседаниях при рассмотрении вопросов о реализации федеральных целевых и краевых целевых программ: «Жилище», «Развитие села», «Обеспечение жильем или улучшение жилищных условий молодых семей в Алтайском крае», «Улучшение жилищных условий населения в Алтайском крае» и прочей работе органов исполнительной власти и других пользователей.



Инвестиции

Инвестиции определяют будущее как страны в целом, так и отдельного субъекта хозяйствования и являются локомотивом в развитии экономики. Им принадлежит важнейшая роль в деле структурной модернизации экономики, обновления основных производственных фондов, технологического перевооружения. Информация о развитии инвестиционной деятельности края особенно востребована органами исполнительной власти края, Главным управлением экономики и инвестиций края, администрациями муниципальных образований и другими категориями пользователей. По актуальным проблемам инвестиционной деятельности подготовлены и изданы следующие информационно-аналитические материалы.



Аналитический обзор:

Инвестиции в основной капитал как зеркало экономики Алтайского края. 2011-2015

В обзоре проведен анализ инвестиционной деятельности края за период с 2011 по 2015 годы; выявлены общие тенденции развития; проведен анализ со-

поставления показателей в сравнении с регионами Сибирского Федерального округа; определена значимость краевых показателей в экономике страны; оценка результатов инвестиционной деятельности представлена в рамках реализации стратегически значимых и системообразующих инвестиционных проектов на территории края; выделены наиболее привлекательные виды деятельности по краю для инвестирования; представлен анализ инвестиций в основной капитал по источникам финансирования, формам собственности, видам основных фондов.

В целях совершенствования качества и наглядности предоставляемой информации обзор выполнен в цветном изображении, снабжена картограммами, графиками, схемами, диаграммами, позволяющими в доступной форме представить излагаемый материал.

Обзор содержит основные выводы, полученные на основе проведенного анализа рассматриваемых показателей.

Материал аналитического обзора использован местными органами государственной власти на рабочих заседаниях краевой инвестиционной комиссии, при рассмотрении вопросов по государственной поддержке инвестиционных проектов, приоритетности в оказании государственной поддержки инвестиционной деятельности предприятиям и организациям края, мерах государственного стимулирования инвестиционной деятельности в крае, реализации в крае федеральной адресной инвестиционной программы «Устойчивое развитие сельских территорий на 2014-2017 годы и на период до 2020 года», краевой целевой программы «Развитие здравоохранения Алтайского края до 2020 года» и прочей работе органов исполнительной власти и других пользователей.

❖ **Статистический сборник:**

Инвестиционные ресурсы Алтайского края. 2011-2015

В сборнике приведены статистические материалы, характеризующие условия и результаты инвестиционной деятельности организаций в 2015 году в сравнении с рядом предшествующих лет. Представлены сведения об объемах, динамике и структуре инвестиций в основной капитал. Приведены результаты единовременных обследований инвестиционной активности промышленных организаций, организаций, осуществляющих деятельность в области финансового лизинга. Сборник характеризуется полнотой информации.

Сведения приведены в целом по краю, в разрезе городских округов и муниципальных районов. По отдельным показателям приведены сравнительные данные по России, регионам Сибирского федерального округа. Сборник включает в себя картограммы, построенные при помощи Унифицированной ГИС статистики, диаграммы, схемы, методологические комментарии.

В целях наиболее полного и правильного понимания экономического смысла публикуемых показателей сборник снабжен кратким аналитическим обзором социально-экономического развития края по статистике инвестиций.

Информация сборника нашла практическое применение в работе Главного управления экономики и инвестиций Алтайского края, в заседаниях краевой инвестиционной комиссии по выработке механизмов государственной поддержки инвестиционных проектов и механизмов стимулирования инвестиционной деятельности организаций края, в работе отраслевых управлений Администрации Алтайского края в решении вопросов о ходе реализации адресной инвестиционной программы, об использовании средств федерального и краевого бюджета в ходе выполнения федеральных целевых программ и проектов непрограммной части, в ходе реализации крупных инвестиционных проектов.

❖ **Статистический бюллетень:**

Основные показатели инвестиционной деятельности организаций Алтайского края (без субъектов малого предпринимательства и объема инвестиций, не наблюдаемых прямыми статистическими методами) -

Годовой бюллетень, в котором представлены данные по инвестициям в основной капитал по краю по юридическим лицам (без субъектов малого предпринимательства), осуществляющим все виды экономической деятельности, приведена видовая структура инвестиций в основной капитал, структура инвестиций в основной капитал по видам экономической деятельности, источникам финансирования и формам собственности. Инвестиции в основной капитал по формам собственности и по источникам финансирования приведены в разрезе муниципальных районов и городских округов.

❖ **Статистический бюллетень:**

Инвестиции в экономику Алтайского края

Бюллетень с квартальной периодичностью, в котором представлены оперативные данные по инвестициям в основной капитал по полному кругу, без субъектов малого предпринимательства и объема инвестиций, не наблюдаемых прямыми статистическими методами, приведена видовая структура инвестиций в основной капитал, структура инвестиций по источникам финансирования, видам экономической деятельности. Данные приведены в разрезе муниципальных районов и городских округов.

✓ **Жилищно-коммунальное хозяйство**

Одними из основных задач государства является обеспечение доступности жилищно-коммунальных услуг для населения и обеспечение социальной защиты населения при осуществлении реформ в сфере жилищно-коммунального хозяйства. Ориентируясь на актуальность и востребованность статистических материалов, особое внимание уделяется деятельности предприятий и организаций жилищно-коммунального комплекса в условиях его реформирования. Данной тематике посвящены следующие публикации.

❖ **Аналитическая записка:**

Отдельные аспекты реформы жилищно-коммунального хозяйства Алтайского края. 2011-2015

Впервые подготовлена аналитическая записка о состоянии и развитии жилищно-коммунального хозяйства Алтайского края в рамках реализации основных направлений его реформирования. В публикации дана характеристика состояния жилищного фонда края, коммунального хозяйства; приведены итоги реализации мероприятий по энергосбережению и энергоэффективности края, анализ расходов на оплату услуг жилищно-коммунального комплекса, оплата населением жилищно-коммунальных услуг; приведен анализ финансового состояния организаций, оказывающих жилищно-коммунальные услуги; информация о тарифах на жилищно-коммунальные услуги, о предоставлении гражданам социальной поддержки и субсидий на оплату жилого помещения и коммунальных услуг.

Информация приведена в целом по краю, а также в разрезе муниципальных районов и городов края. По основным показателям приведено сравнение с данными регионов Сибирского федерального округа.

В целях наглядности и доступности предоставляемой информации записка выполнена в цветном изображении, снабжена картограммами, графиками, схемами и диаграммами, позволяющими наиболее полно и наглядно представить излагаемый материал. В заключении приведены основные выводы, полученные на основе проведенного анализа рассматриваемых показателей.

❖ **Аналитический обзор:**

Дом, в котором я живу (состояние жилищного фонда Алтайского края). 2011-2015

В аналитическом обзоре представлена обобщенная характеристика состояния жилищного фонда края по основным показателям развития.

Информация приведена по формам собственности, материалам стен, годам возведения, степени износа, уровню благоустройства.

Данные представлены в разрезе городской и сельской местности края, муниципальных районов и городских округов.

Обзор выполнен в цветном изображении, снабжен графиками, диаграммами.

❖ **Статистический сборник:**

Жилищный фонд Алтайского края. 2011-2015

В сборнике приведены статистические материалы, характеризующие наличие и состояние жилищного фонда края, его благоустройство, техническое состояние, распределение по формам собственности. Информация представлена в разрезе муниципальных районов и городских округов края, ряд показателей приведен в целом по краю и формам собственности.

Сборник состоит из следующих разделов:

- наличие и движение жилищного фонда;
- ветхий и аварийный жилищный фонд;
- распределение жилищного фонда по времени постройки, материалу стен и проценту износа;
- жилищные условия населения;
- благоустройство жилищного фонда.

В целях наиболее полного и правильного понимания экономического смысла публикуемых показателей сборник снабжен кратким аналитическим обзором социально-экономического развития края по статистике жилищного хозяйства.

Информационные материалы сборника использованы на заседаниях по вопросам реализации краевой адресной программы «Переселение граждан из аварийного жилищного фонда» на 2013-2017 годы, по вопросам управления жилищным фондом и организации общественного контроля в сфере жилищно-коммунального хозяйства, в совещаниях рабочих групп по вопросам работы жилищно-коммунального комплекса края, в совещаниях по вопросам выполнения показателей, характеризующих процесс реформирования жилищно-коммунального хозяйства и прочим вопросам.

❖ Статистический сборник:

Коммунальное хозяйство Алтайского края. 2011-2015

В сборнике широко представлена информация, отражающая положение коммунального хозяйства в рамках реализации основных направлений его реформирования. Опубликованы данные о работе организаций, оказывающих услуги по водоснабжению и водоотведению, снабжению теплоэнергией, электроэнергией и газом.

Данные приведены в целом по краю, в разрезе муниципальных районов и городских округов. По отдельным показателям приведены данные по регионам Сибирского федерального округа.

Сборник содержит большое количество табличных материалов в динамике, графический метод отображения данных, методические пояснения, имеет качественное полиграфическое оформление.

В целях наиболее полного и правильного понимания экономического смысла публикуемых показателей сборник снабжен кратким аналитическим обзором социально-экономического развития края по статистике коммунального хозяйства.

Информация сборника применялась на совещаниях по реализации в крае государственной программы «Обеспечение населения Алтайского края жилищно-коммунальными услугами» на 2014-2020 годы, в совещаниях с участием представителей администраций муниципальных образований края по вопросам сферы коммунального хозяйства (водоотведения, теплоснабжения и водоснаб-

жения), в рабочих встречах по вопросам хода реформирования жилищно-коммунального хозяйства в муниципальных образованиях края и пр.

❖ **Статистический сборник:**

Предоставление гражданам Алтайского края жилых помещений. 2011-2015

В сборнике приведены статистические данные о числе семей, состоящих на учете в качестве нуждающихся в жилых помещениях, получивших жилые помещения по договорам социального найма и купивших жилые помещения, в том числе за счет федеральных субвенций и по ипотечному кредитованию, о жилищном фонде, находящемся в государственной, муниципальной и частной собственности; сведения о выселении семей из жилых помещений.

Информация приведена по категориям семей: инвалиды и участники ВОВ, военнослужащие – ветераны Афганистана, военнослужащие, уволенные в запас или отставку, многодетные и молодые семьи, семьи беженцев и переселенцев и др.

Данные приведены в целом по краю, в разрезе городских округов и муниципальных районов края. Сборник содержит краткий аналитический обзор о предоставлении гражданам края жилья. Разделы сборника дополнены методологическими пояснениями, диаграммами, графическими иллюстрациями.

Информация об обеспеченности населения жильем, числе семей, состоящих на учете на получение жилья и получивших жилье, использовалась органами исполнительной власти в части реализации краевой адресной программы «Переселение граждан из аварийного жилищного фонда» на 2013 - 2017 годы, реализуемой в рамках Федерального закона от 21.07.2007 № 185-ФЗ «О Фонде содействия реформированию жилищно-коммунального хозяйства»; краевой целевой программы «Обеспечение жильем молодых семей в Алтайском крае на 2011-2015» и других программ.

❖ **Статистический сборник:**

Реформа жилищно-коммунального хозяйства Алтайского края. 2011-2015

В сборнике широко представлена информация, характеризующая положение жилищно-коммунального хозяйства в рамках основных направлений его реформирования в динамике. В сборнике представлены основные показатели об объеме коммунальных услуг в натуральном выражении, представленных населению и бюджетофинансируемым организациям; доходах и расходах организаций, предоставляющих жилищно-коммунальные услуги; стоимости предоставленных услуг населению, рассчитанной по экономически-обоснованным тарифам; возмещении населением затрат за предоставление жилищно-коммунальных услуг с учетом стандарта уровня платежей граждан; установленных тарифах; мерах социальной поддержки населения, оказываемых государством при осуществлении реформ в сфере жилищно-коммунального хозяйства.

Данные приведены в целом по краю, в разрезе городских округов и муниципальных районов края. Сборник содержит краткий аналитический обзор об основных направлениях реформирования сферы жилищно-коммунального хозяйства. Разделы сборника дополнены методологическими пояснениями, диаграммами, графическими иллюстрациями.

❖ **Статистический бюллетень:**

Деятельность организаций жилищно-коммунального хозяйства Алтайского края в условиях реформы.

Бюллетень с квартальной периодичностью, содержащий данные об объеме коммунальных услуг в натуральном выражении, предоставленных населению и бюджетофинансируемым организациям; доходах и расходах организаций, предоставляющих жилищно-коммунальные услуги; стоимости предоставленных услуг населению, рассчитанной по экономически обоснованным тарифам; возмещении населением затрат за предоставление жилищно-коммунальных услуг с учетом стандарта уровня платежей граждан. Информация приведена в целом по краю и в разрезе городских округов и муниципальных районов края.

Информация, публикуемая в изданиях, носила системный характер, раскрывала динамику явлений, их структуру, подкреплялась методологическими комментариями. Активно использовались графические формы представления информации, аналитические группировки, базы данных при формировании табличного материала. Статистические данные дополнялись словарями и другими справочными материалами и комментариями, что делало их доступными для самой широкой аудитории.

Для всестороннего анализа статистических данных в условиях реальной экономики в большинстве публикаций сведения по основным показателям статистики строительства, инвестиций и жилищно-коммунального хозяйства приводились в разрезе муниципальных образований края, видов экономической деятельности, форм собственности. Широко были представлены межрегиональные сопоставления по регионам Сибирского Федерального округа, а также значения краевых показателей в экономике страны. Большинство данных по регионам были использованы из баз данных Росстата: ЦБСД, БД ПМО, ЕМИСС.

Аналитические записки и сборники выполнены в цветном изображении, содержали текстовый и табличный материалы, графики, схемы и диаграммы, позволяющие в доступной форме охарактеризовать явления и процессы, происходящие в строительной и инвестиционной деятельности, а также сфере жилищно-коммунального хозяйства края.

В целях совершенствования качества и наглядности предоставляемой информации отдельные аналитические издания подготовлены с применением математических методов анализа, кластерного анализа, геоинформационных технологий, что позволило автоматизировано формировать картографический

материал и способствовало углубленному анализу социально-экономической ситуации путем сравнительного анализа.

Информационно-статистические публикации сопровождались методологическими комментариями и пояснениями, в отдельных из них приводились ссылки на федеральные и региональные законы, другие нормативно-правовые акты, регулирующие отношения в рассматриваемых сферах.

В предисловиях издаваемых информационно-статистических материалов внимание пользователей обращалось на соблюдение органами статистики принципа конфиденциальности статистических данных при их публикации в соответствии с ч.1 ст.9 ФЗ «Об официальном статистическом учете и системе государственной статистики в Российской Федерации» от 29.11.2007 № 282-ФЗ.

В целях выполнения положений «Концепции развития ИВС Росстата на 2011-2017 годы», повышения качества, а также сокращения сроков подготовки статистических изданий все статистические бюллетени по статистике инвестиций и жилищно-коммунального хозяйства сформированы на основе безбумажной технологии с применением программных обеспечений, разработанных специалистами отдела информационных технологий Алтайкрайстата.

Издаваемые материалы широко использовались в практической работе региональными и муниципальными органами власти, отраслевыми управлениями администрации края для оценки текущего социально-экономического состояния экономики края, составления прогноза на среднесрочную перспективу, реализации федеральных и региональных целевых программ, принятия постановлений, решений по различным социальным вопросам.

Основные информационно-аналитические материалы, подготовленные в 2016 году, направлены для сведения в Управление статистики строительства, инвестиций и жилищно-коммунального хозяйства Росстата.

По обращениям государственных органов исполнительной власти осуществлялся выпуск актуальных информационных статистических материалов, характеризующих отдельные показатели состояния и развития жилищно-коммунального хозяйства края:

- «Сведения о снабжении теплоэнергией населения и организаций по Алтайскому краю, муниципальным районам и городским округам»;
- «Сведения о работе водопровода (отдельной водопроводной сети) по Алтайскому краю, муниципальным районам и городским округам»;
- «Сведения о работе канализации (отдельной канализационной сети) по Алтайскому краю, муниципальным районам и городским округам».

Особое внимание уделялось социально-экономическому развитию краевого центра – города Барнаула. В 2016 году данной теме посвящены следующие публикации:

статистический бюллетень:

- «Основные показатели инвестиционной деятельности организаций г. Барнаула (без субъектов малого предпринимательства и объема инвестиций, не наблюдаемых прямыми статистическими методами)» - годовой бюллетень, содержащий данные по видовой структуре инвестиций в основной капитал, а также структуре по источникам финансирования, видам экономической деятельности;

- «Инвестиции в экономику г. Барнаула» - квартальный бюллетень, содержащий оперативные данные по видовой структуре инвестиций в основной капитал, а также структуре по источникам финансирования, видам экономической деятельности и данные по полному кругу организаций

оперативные информации:

- Ввод в действие жилых домов и объектов непромышленного назначения;

- Объем работ, выполненных собственными силами крупных и средних организаций по виду деятельности «строительство»;

- Состояние незавершенного строительства;

- Сведения о капитальном ремонте жилищного фонда;

- Работа водопроводов и отдельных водопроводных сетей;

- Снабжение теплоэнергией населения и организаций;

- Работа канализационного хозяйства;

- Предоставление гражданам жилых помещений;

- Приватизация жилья;

- Предоставление гражданам социальной поддержки по оплате жилого помещения и коммунальных услуг;

- Предоставление гражданам субсидий на оплату жилого помещения и коммунальных услуг;

- Жилищный фонд города Барнаула;

- Благоустройство;

- Сведения о работе жилищно-коммунальных организаций в условиях реформы.

В 2016 году специалисты принимали участие **в конференции молодых специалистов**, проводимой Омскстатом по теме «Современные тенденции развития экономики и управления в XXI веке: региональный аспект». Для участия подготовлен доклад по теме «Многомерная классификация муниципальных районов и городских округов Алтайского края по показателям развития жилищного строительства в 2015 году».

В целях популяризации статистики **опубликована статья** «Об инвестициях в основной капитал в формах федерального статистического наблюдения» в «Практическом бухгалтерском журнале For Professional».

4. Взаимодействие с органами исполнительной власти и органами местного самоуправления

Специалисты Алтайкрайстата в течение года принимали участие в совещаниях, конференциях, рабочих встречах, проводимых администрацией Алтайского края по вопросам реализации в крае крупных инвестиционных проектов, ввода в действие жилых домов и т.д.:

- совещание (в режиме видеоконференции) в приемной Президента Российской Федерации в Алтайском крае по теме *«О мерах, принятых в 2016 году в субъектах Федерации округа с целью улучшения инвестиционной привлекательности и повышения результатов Национального рейтинга состояния инвестиционного климата»;*

- совещание в управлении строительства и территориального планирования Главного управления строительства, транспорта, жилищно-коммунального и дорожного хозяйства Алтайского края *по вопросу ввода в эксплуатацию индивидуальных жилых домов на территории Алтайского края и отражения данных по вводу жилья в статистической отчетности;*

- совещание в администрации Центрального района г.Барнаула *по вопросу ввода в эксплуатацию индивидуальных жилых домов;*

- рабочая встреча со специалистами Главного управления экономики и инвестиций Алтайского края *по вопросу реализации в крае крупных инвестиционных проектов и инвестиционной привлекательности края;*

- рабочая встреча со специалистами Главного управления сельского хозяйства Алтайского края *по вопросу реализации в крае инвестиционных проектов в сельском хозяйстве края;*

- рабочая встреча со специалистами Управления Алтайского края по развитию предпринимательства и рыночной инфраструктуры *по вопросу реализации в крае инвестиционных проектов в сфере деятельности торговли;*

- рабочая встреча со специалистами Комитета экономического развития и инвестиционной деятельности г.Барнаула *по вопросу реализации в краевом центре крупных инвестиционных проектов и др.*

В целях обеспечения полноты учета статистических данных, осуществления контроля и достоверности данных, актуализации каталогов объектов статистического наблюдения по формам статистики строительства, инвестиций и жилищно-коммунального хозяйства в процессе работы осуществлялось сотрудничество со специалистами органов исполнительной власти края:

- Главного управления экономики и инвестиций Алтайского края

- отслеживался перечень объектов, включенных в Перечень строек и объектов для федеральных государственных нужд,
- проводился анализ итогов реализации на территории края федеральных и региональных целевых программ;

➤ Главного управления строительства, транспорта, жилищно-коммунального и дорожного хозяйства Алтайского края

- проводился мониторинг строительства объектов гражданского и социально-культурного назначения;

- проводилась работа по обеспечению полноты учета и качества представленных предприятиями и организациями сведений по инвестициям в основной капитал за счет бюджетных средств на приобретение оборудования, транспортных средств, производственного и хозяйственного инвентаря и прочих основных средств по видам экономической деятельности «Строительство», «Транспорт и связь», «Предоставление прочих коммунальных, социальных и персональных услуг»;

➤ Главного управления сельского хозяйства Алтайского края

- осуществлялись мероприятия по проверке качества предоставляемых данных

в отчетах сельхозпроизводителей по форме № П-2 (квартальная) по отражению затрат на приобретение сельскохозяйственной техники по договорам лизинга;

➤ Главного управления Алтайского края по труду и социальной защите

- осуществлялись мероприятия по проверке качества предоставляемых данных

в отчетах организаций по формам № 26-ЖКХ, 22-ЖКХ (субсидии);

➤ Управления Алтайского края по развитию предпринимательства и рыночной инфраструктуры

- проводился мониторинг строительства торговых предприятий;

➤ Главного управления Алтайского края по здравоохранению и фармацевтической деятельности

- проводилась работа по обеспечению полноты учета и качества представленных предприятиями и организациями сведений по инвестициям в основной капитал за счет бюджетных средств на приобретение оборудования, транспортных средств, производственного и хозяйственного инвентаря и прочих основных средств по виду экономической деятельности «Здравоохранение и предоставление социальных услуг»;

➤ Главного управления образования и науки Алтайского края

- проводилась работа по обеспечению полноты учета и качества представленных предприятиями и организациями сведений по инвестициям в основной капитал за счет бюджетных средств на приобретение оборудования, транспортных средств, производственного и хозяйственного инвентаря и прочих основных средств по виду экономической деятельности «Образование»;

➤ **Администрации г.Барнаула**

- проводилась работа по обеспечению полноты учета и качества представленных предприятиями и организациями города сведений по инвестициям в основной капитал за счет бюджетных средств на приобретение оборудования, транспортных средств, производственного и хозяйственного инвентаря и прочих основных средств и пр.

В целях обеспечения полноты учета представляемой статистической информации по формам жилищно-коммунального хозяйства с главами администраций муниципальных образований края проведена сверка информации о мощностях жилищно-коммунального хозяйства (водопроводах, канализации, источниках теплоснабжения), обслуживаемых индивидуальными предпринимателями.

В течение года специалисты отдела в пределах своей компетенции оказывали консультативную помощь работникам органов управления Алтайского края по вопросам методологии формирования официальной статистической информации.

В адрес органов исполнительной власти отправлено 43 письма, в том числе 14 - методологических.

5. Взаимодействие со структурными подразделениями Алтайкрайстата в городах и районах края

В течение 2016 года районным (городским) органам госстатистики оказывалась разнообразная практическая помощь в работе.

Специалисты отдела принимали участие в разработке информации организационного характера:

- Производственного плана работ с указанием наименований статистических работ, сроков их разработки и передачи на краевой уровень;

- справочника «Формы статистической отчетности», содержащего сведения о наименованиях форм, разрабатываемых в отчетном году, их периодичности, уровне разработки с указанием ответственного исполнителя.

В целях качественного выполнения производственного плана работ районным (городским) органам госстатистики в постоянном оперативном режиме оказывалась методологическая и консультационная помощь в организации сбора, обработки, формировании статистических показателей и проверки полученных данных; направлялись указания, разъяснения, рекомендации по вопросам статистики строительства, инвестиций, жилищно-коммунального хозяйства.

В 2016 году специалисты отдела принимали участие в комплексных проверках районных (городских) органов госстатистики. Программа проведения комплексной проверки включала в себя проверку организации работы и ведения делопроизводства, выполнение производственного плана работ, организацию работы с предприятиями и организациями, сотрудничество со СМИ и пр., а также оказание консультативной и практической помощи специалистам.

В течение года подготовлено 22 методологических письма о порядке разработки сведений по представлению и заполнению годовых и текущих форм.

6. Взаимодействие с предприятиями и организациями по вопросам повышения качества и достоверности предоставляемой статистической информации

В рамках соблюдения действующей статистической методологии и выполнения указаний Росстата в течение 2016 года специалистами проводились мероприятия по обеспечению соблюдения хозяйствующими субъектами порядка представления и качества статистической информации.

В целях повышения отчетной дисциплины с руководителями организаций и должностными лицами, ответственными за предоставление статистической отчетности, проводилась разъяснительная работа, в случае нарушения отчетной дисциплины руководители или должностные лица организаций, ответственные за предоставление статистической информации, приглашались на комиссию по административным правонарушениям. *Повышению отчетной дисциплины способствовали специальные функции программного комплекса «Журнал», позволяющие в автоматическом режиме осуществлять рассылку уведомлений о наступлении отчетного периода и уведомлений о непредставлении отчетности на электронные адреса предприятий и организаций.* Также на имя руководителя организации, допустившей опоздание в представлении статистических данных, направлялись телефонограммы, содержащие данные о количестве дней-опозданий, допущенных организацией, и о предусмотренной законом административной ответственности за данное нарушение, что оказывало эффективное действие на повышение отчетной дисциплины. В 2016 году предприятиям и организациям направлено 35 уведомлений-повесток с сообщением о нарушении срока предоставления статистической отчетности, ответственности за непредоставление первичных статистических данных и о приглашении на административную комиссию для выяснения причин нарушения порядка предоставления статистических отчетов.

На сайте Алтайкрайстата размещена необходимая информация по формам статистики строительства, инвестиций и жилищно-коммунального хозяйства: электронные версии бланков статистических форм, порядки их заполнения и методологические положения, календарь представления статистической отчетности, консультации, разъяснения, практические рекомендации и ответы на наиболее часто задаваемые вопросы по заполнению форм.

С целью получения полной и достоверной информации, улучшению отчетной дисциплины по формам статистики строительства, инвестиций и жилищно-коммунального хозяйства, Алтайкрайстатом проводились инструктивные совещания и семинары, а также рабочие встречи с предприятиями и организациями по вопросам предоставления форм федерального статистического наблюдения, в том числе в электронном виде.

В адрес руководителей предприятий и организаций в течение 2016 года направлено 58 писем методологического характера, содержащих указания и

разъяснения по составлению и предоставлению статистической отчетности, а также информацию об ответственности за непредставление или несвоевременное предоставление статистической информации, предусмотренной законодательством РФ. Кроме того, в оперативном режиме проводилась работа по оказанию консультативной помощи по заполнению статистических отчетов по статистике строительства, инвестиций и жилищно-коммунального хозяйства.

В 2016 году проведена работа с предприятиями и организациями, допустившими расхождение данных (более 10%) по инвестициям в основной капитал в представленных оперативных и годовых отчетах. С должностными лицами, ответственными за предоставление статистической отчетности проанализированы причины расхождения данных и проведены методологические консультации. Данным организациям направлены разъяснительные письма о значимости показателя «Инвестиции в основной капитал» и об ответственности за предоставление недостоверных статистических данных.

Проведена работа с региональным оператором Алтайского края «Фонд капитального ремонта МКД» по подготовке к проведению годового обследования организаций по форме № 1-КР (годовая). Органами госстатистики получена информация о многоквартирных жилых домах края, отремонтированных в 2016 году по региональной программе капитального ремонта, а также находящихся в стадии незавершенного капитального ремонта с целью определения перечня отчитывающихся респондентов для отчетности за 2016 год.

В целях исключения двойного учета, а также недоучета сведений, представленных организациями в органы госстатистики по показателям индивидуального жилищного строительства, направлены запросы в организации (ФГБУ «Федеральная кадастровая палата Федеральной службы государственной регистрации, кадастра и картографии» по Алтайскому краю, Барнаульское отделение филиала ФГУП «Ростехинвентаризация-Федеральное БТИ» по Алтайскому краю, АКГУП «Алтайский центр земельного кадастра и недвижимости») о предоставлении пообъектных перечней индивидуальных жилых домов, информация по которым отражена в отчетах по форме № ИЖС «Сведения о построенных населением жилых домах» в отчетных периодах 2016 года. Результаты проведения сверки позволят органам госстатистики обеспечить полноту учета и качество представленных отчетов по форме № ИЖС.

7. Развитие системы электронного сбора статистической информации

В рамках реализации «Концепции развития ИВС Росстата на 2011-2017 годы», утвержденной руководителем Росстата от 28 января 2011 года в 2016 году в Алтайкрайстате продолжена работа по развитию системы электронного сбора данных.

Специалисты Алтайкрайстата осуществляли сбор статистической информации от предприятий и организаций через Интернет с использованием техно-

логии Web-сбора статистической информации и сбора статистической отчетности по каналам специализированных операторов связи.

Эффективность работ по внедрению технологии сбора статистической отчетности от респондентов в электронном виде определяется индикатором «доля отчетности, представляемой в электронном виде по крупным и средним предприятиям». Для достижения заданного уровня целевого индикатора проводились организационные мероприятия, направленные на привлечение предприятий и организаций к сдаче отчетности в электронном виде:

- направлялись письма разъяснительного характера о возможностях и преимуществах электронного сбора, в которых обращалось особое внимание на возможности программных средств контролировать предоставляемые данные, позволяющие исключить ошибки при заполнении отчетов, и, следовательно, и избежать штрафных санкций за предоставление недостоверной информации;

- в оперативном режиме проводилось консультационное сопровождение должностных лиц организаций, ответственных за предоставление статистической отчетности, по вопросам представления отчетов в электронном виде:

- выбора способа передачи статистической отчетности в электронном формате (с ЭП) (off-line или on-line);

- установки и настройки программного обеспечения по заполнению электронных версий форм статистической отчетности;

- соблюдения требований при формировании отчетов в разрезе территориально-обособленных подразделений;

- подтверждения факта поступления статистической отчетности;

- подробно разбирались ошибки, возникающие при передаче отчета, последовательность действий исполнителей и т.д.

- на сайте Алтайкрайстата в актуальном состоянии размещена необходимая для респондентов информация (возможные способы предоставления отчетов в электронном виде, программное обеспечение для подготовки отчетов в электронном виде, XML-шаблоны форм статистической отчетности, список специализированных операторов связи, оказывающих услуги респондентам при предоставлении отчетности в электронном виде, часто задаваемые вопросы, видео-уроки и другая информация);

- на первом этаже Алтайкрайстата размещен информационный стенд, на котором для предприятий и организаций представлена информация о предоставлении отчетности в электронном виде с ЭП и об услугах специализированных операторов связи.

Проводимая специалистами работа по расширению сбора первичных статистических данных по формам статистики строительства, инвестиций и жилищно-коммунального хозяйства от респондентов в электронном виде позволила в 2016 году довести долю отчетов, представленных предприятиями и организациями в электронном виде, в среднем по всем формам отдела до

94,7%, в том числе крупными и средними организациями до 95,2%, малыми и микропредприятиями до 86,1%.

В Алтайкрайстате используется система мониторинга процессов сбора и обработки статистической информации, представляющая собой разработанный специалистами отдела информационных технологий программный комплекс регистрации отчетов – «Журнал». Комплекс используется для регистрации отчетов, загруженных в базы УИС СТАТЭК, ЦСОД, формирования отчетов № 1-ЭП, 1-ПО, мониторинга сбора отчетности в электронном виде, получения сводных данных по сбору отчетности в электронном виде в разрезе районов и городов края и форм статистической отчетности, рассылки писем-уведомлений организациям о наступлении отчетного периода и о непредставлении отчетности. Комплекс также предусматривает детализацию по районам и городам, формам и предприятиям на любую указанную дату за последний отчетный период.

8. Обучение специалистов в специализированном учебном классе Алтайкрайстата

В Алтайкрайстате в течение года активно работал учебный класс на 20 учебных мест, позволяющий постоянно поддерживать на высоком уровне организацию самообразования сотрудников.

Согласно Плану работы учебного класса в 2016 году специалисты отдела прошли обучение (34 занятия, 68 часов) в виде экономической учебы, семинаров, совещаний, презентационных занятий по различным темам. Тематика плана обеспечивала дифференцированный подход к обучению специалистов с учетом функциональных особенностей отделов, но вместе с тем была обобщена в вопросах государственной гражданской службы, противодействия коррупции, обеспечения информационной безопасности, внедрения передовых информационных технологий.

Проведенные на базе учебного класса семинары, экономические учебы об изменениях в формах статистической отчетности по статистике строительства, инвестиций и жилищно-коммунального хозяйства, а также практические семинары и лекции способствовали повышению профессионального уровня специалистов отдела. На обучающих семинарах рассмотрена методология определения инвестиций в основной капитал на региональном уровне, изменения по разработке годовых и текущих форм по статистике строительства, инвестиций и жилищно-коммунального хозяйства, освещены вопросы качества и сроков предоставления отчетов, проанализированы основные систематические ошибки, допускаемые отчитывающимися субъектами, определены основные темы для проведения семинаров с предприятиями и организациями.

На всех обучающих семинарах в целях наглядности и максимальной доступности, наиболее полного и точного представления излагаемого материала использовался визуальный ресурс – интерактивная доска, на которую выводились презентации в графиках, схемах и диаграммах.

СТАТИСТИКА НАЦИОНАЛЬНОГО БОГАТСТВА И ОСНОВНЫХ ФОНДОВ

1. Организация выполнения Федеральной программы статистических работ

По статистике национального богатства и основных фондов предусмотренные Производственным планом статистических работ на 2016 год разработки форм №№ 11, 11(краткая), 11 (сделка), 11-НА баланса основного капитала по полной учетной и остаточной балансовой стоимости и в среднегодовых ценах, потребления основного капитала, наличия основного капитала сектора домашних хозяйств, расчет рыночной стоимости жилищного фонда, выполнены в срок и надлежащего качества.

Все работы, за исключением расчета основного капитала домашних хозяйств, по статистике национального богатства и основных фондов выполняются с применением комплексов электронной обработки статистической информации - программного продукта Унифицированной инструментальной системы СТАТЭК (УИС СТАТЕК).

Для повышения качества выходной информации в 2016 году проводилась работа по следующим направлениям:

1. Контроль полноты и достоверности первичных данных на этапе сбора и разработки годовых статистических форм.

В этой связи при проверке отчетов организаций проводилась работа по всем обязательным и предупредительным контролям, включая сопоставление с данными предыдущего периода, как средствами существующего программного обеспечения (ПО), так и дополнительно созданного в Алтайкрайстате, включающего региональные контроли.

2. Сопоставление данных по аналогичным или сопряженным показателям, предоставленным в различных формах.

Для этого при сравнении сопряженных показателей:

- форм №11 и №11 (краткая) по каждому предприятию сопоставлялись данные отчетов по формам №1-предприятие и №П-2 (инвест) (в части согласованности амортизации и инвестиций в основной капитал).

- формы № 11(сделка) отрабатывалось соответствие данным форм №11 и №11 (краткая) и бухгалтерского баланса по кругу малых организаций.

В ходе обработки отчетов по форме № 11(сделка) инициативно вносили замечания и предложения по усовершенствованию существующих логических и арифметических контролей.

3. Сопоставление круга предприятий, отчитывающихся по различным формам, содержащим сопряженные показатели.

Начиная с согласования каталога с данными генеральной совокупности, в процессе эксплуатации программного комплекса, обеспечивающего создание гармонизированных данных по производству, труду и капиталу на макро - и микро - уровне (ПК ГД-ПТК) отрабатывались все этапы технологического процесса (контроли, согласования, т.е. все предусмотренные операции, включая переопределение в необходимых случаях видов экономической деятельности).

В результате промышленной эксплуатации ПК ГД ПТК и в целях соблюдения основных принципов согласованности данных, полученных из различных источников, были выполнены следующие задачи:

- ✓ на первом уровне проведено согласование каталога пообъектных данных;
- ✓ на втором уровне произведен расчет макроэкономических показателей на основе согласованных данных первого уровня, построены регламентные и нерегламентные отчеты с целью проведения макроэкономического анализа с возможностью перехода к пообъектным данным.

В подразделениях Алтайкрайстата в текущей и аналитической работе использовались *информационные ресурсы, полученные в процессе промышленной эксплуатации ПК ГД ПТК предоставляющие возможность:*

- ✓ *анализа стоимостной динамики коммерческих и некоммерческих организаций (полной учетной, остаточной балансовой и увеличения за счет создания новой стоимости) по видам основных фондов;*
- ✓ *формирования отчетов для анализа фондоотдачи в динамике за шесть лет (2015-2010);*
- ✓ *динамики институциональных изменений в разрезе секторов экономики за пять лет (2015-2011).*

В частности, объем сводных согласованных данных ПК ГД-ПТК послужил информационной базой для анализа состояния основных фондов сектора нефинансовых корпораций Алтайского края при подготовке аналитической записки «Деятельность нефинансовых корпораций, как составной элемент экономики Алтайского края. 2010-2014».

4. Анализ формируемой выходной информации на предмет ее логичности, непротиворечивости и объективности.

На этапе разработки первичных форм статистической отчетности по основным фондам отработаны дополнительные контроли для исключения логических несоответствий выходной информации используемой для формирования баланса основного капитала.

В рамках сроков исполнения, уточнялись:

- отраслевая структура по чистым видам деятельности;
- степень износа и темпы изменения полной и остаточной стоимостей;
- соотношение прочего поступления и выбытия основных фондов;
- сопоставлялась динамика роста введенных основных фондов и инвестиций в основной капитал.

2. Информационно-аналитическая работа

В целях выполнения государственных функций по представлению официальной статистической информации согласно Административному регламенту Росстата и обеспечения потребностей пользователей в достоверной, своевременной и исчерпывающей информации, подготавливались информационно-статистические публикации, отражающие участие показателей национального богатства и основных фондов в формировании основных направлений социально-экономического развития края.

В 2016 году Алтайкрайстат подготовил в соответствии с федеральным планом статистических работ, по заказу региональных органов власти, органов местного самоуправления, прочих пользователей, подготовлены:

- 1 статистический сборник;
- 1 экспресс-анализ.



В статистическом сборнике «Основные фонды крупных и средних организаций Алтайского края. 2011-2015» аналитический обзор о состоянии основных фондов Алтайского края сопровождается табличным и графическим материалом о наличии, движении и составе основных фондов крупных и средних коммерческих и некоммерческих организаций.

В публикации по видовой структуре основных фондов, видам экономической деятельности и в разрезе **муниципальных образований** представлена информация за период с 2011 по 2015 годы по полной учетной стоимости и остаточной балансовой стоимости основных фондов, вводе в действие новых и ликвидации основных фондов, степени износа и удельном весе полностью изношенных основных фондов.

Сборник выполнен в цветном изображении, для наглядной характеристики широко использованы графические материалы, диаграммы, схемы, подробный методологический комментарий облегчают пользователям различной степени подготовки восприятие статистических данных.

Материалы сборника использованы в практической работе Главного управления экономики и инвестиций Алтайского края при реализации краевых целевых программ: «Модернизация жилищно-коммунального комплекса Алтайского края», «Развитие городского электрического транспорта в Алтайском крае в 2012-2016 годах», проведении анализа состояния жилищного фонда края; прогнозе показателей развития муниципальных образований, подготовке доклада Губернатора края о социально-экономическом развитии края; в практической работе рабочих групп Главного управления имущественных отношений Алтайского края и Государственной жилищной инспекции Алтайского края при рассмотрении вопросов об эффективности использования жилых объектов, других органов исполнительной власти и других пользователей.

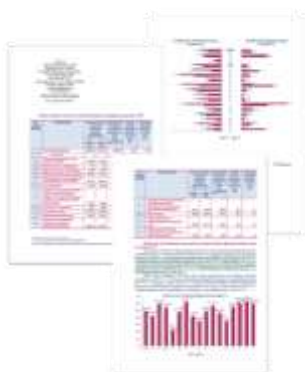

В экспресс-анализе «Баланс основного капитала по Алтайскому краю (утвержденные данные). 2015» наряду с кратким сравнительным анализом структуры основных фондов Алтайского края и Российской Федерации по видам экономической деятельности приведены табличные данные о полной учетной и остаточной стоимости, степени износа и структуре основных фондов и диаграммы отражающие динамику коэффициентов воспроизводства основных фондов.



В аналитической записке «Деятельность нефинансовых корпораций, как составной элемент экономики Алтайского края. 2010-2014» на базе сводных согласованных данных ПК ГД-ПТК приведен результат анализа состояния и эффективности материально-технической базы нефинансовых корпораций.

Детально рассмотрена динамика объема, структуры, и степени использования основных фондов. **Особое** внимание уделено **оценке эффективности использования основных фондов и их участию в производстве валовой добавленной стоимости в регионе**, влиянию инвестиционных процессов на наличие и состояние основных фондов.

По индивидуальному запросу Центробанка России, администрации г. Барнаула на основании ежегодных обследований организаций по формам № 11, 11 (краткая) подготовлены статистические нерегламентные таблицы:

- Наличие, движение и состав основных фондов и других нефинансовых активов в крупных и средних коммерческих организациях Алтайского края. 2015;
- Наличие и движение основных фондов в некоммерческих организациях Алтайского края. 2015;
- Наличие и состояние основных фондов в крупных и средних коммерческих организациях г. Барнаула. 2015;
- Наличие и состояние основных фондов в некоммерческих организациях г. Барнаула. 2015.

Публикации содержат сведения о наличии и движении основных фондов, их среднегодовой стоимости, расчетные показатели, характеризующие воспроизводство основных фондов как в целом по краю, так и в разрезе муниципальных образований.

В целях исполнения Указа Президента РФ от 28 апреля 2008 года № 607 «Об оценке эффективности деятельности органов местного самоуправления городских и муниципальных округов», информационного обеспечения муниципальных органов управления края, а также для использования в практической работе Управлениям Администрации края и районным (городским) органам

госстатистики с годовой периодичностью направляются электронные версии сформированных статистических регламентных таблиц по статистике основных фондов:

- по форме № 11 «Основные фонды крупных и средних коммерческих организаций по району (городу);

- по форме № 11 (краткая) «Основные фонды крупных и средних некоммерческих организаций по району (городу).

В рамках Концепции развития информационно-вычислительной системы Росстата на 2011-2017 годы специалистами широко использовались разнообразные формы предоставления пользователям статистической информации:

- рассылка в бумажном и электронном виде;
- размещение на официальном интернет-сайте Алтайкрайстата в свободном доступе;
- предоставление по письменному запросу;
- размещение в информационно-поисковой системе «Банк готовых документов» (БГД);
- размещение в подсистеме «Анализ и распространение статистической информации. Региональная база статистических данных» (РБСД);
- опубликование в средствах массовой информации.

Выпуск и распространение официальной статистической информации осуществлялся с использованием современных информационных технологий.

В предисловии издаваемых информационно-статистических материалов внимание пользователей **обращалось на соблюдение органами статистики принципа конфиденциальности статистических данных при их публикации** в соответствии с ч.1 ст.9 ФЗ «Об официальном статистическом учете и системе государственной статистики в Российской Федерации» от 29.11.2007 № 282-ФЗ.

3. Региональная база статистических данных (РБСД)

В целях накопления информационных ресурсов и обеспечения пользователей экономико-статистической информацией, характеризующей социально-экономическое развитие края в динамике, Алтайкрайстатом в 2016 году продолжена работа по актуализации и наполнению подсистемы «Анализ и распространение статистической информации. Региональная база статистических данных» (РБСД).

В 2016 г. по статистике основных фондов крупных и средних организаций в РБСД включены **3450** показателей. По балансу основного капитала в базу загружено **176** показателей.

В целях информационного обеспечения исполнения Указа Президента РФ от 28 апреля 2008 года № 607 «Об оценке эффективности деятельности органов местного самоуправления городских и муниципальных округов» в РБСД включены показатели основных фондов в разрезе муниципальных образований, в их

числе о наличии основных фондов организаций муниципальной формы собственности.

Следует отметить, что наполнение РБСД происходит в оперативном режиме в сроки выпуска официальных публикаций.

4. Методологическое руководство и оказание помощи в работе отделам госстатистики в районах (городах) края

В 2016 г. сквозной технологический процесс обработки форм №№11, 11 (краткая), 11 (сделка), 11-НА организован и автоматизирован на основе программного обеспечения ССО-район. Предоставление доступа районным подразделениям к объектным базам данных регионального уровня обеспечило сокращение сроков обработки статистической отчетности (ввод, контроль, корректировка первичной информации) и повышение качества представленных отчетов.

В течение 2016 года специалисты разрабатывающие показатели статистики национального богатства и основных фондов принимали участие в формировании нормативно-справочной документации для районных (городских) отделов госстатистики:

- Производственный план работ для районных органов статистики с указанием наименований статистических работ, сроков их разработки и передачи на краевой уровень;
- справочник «Формы статистической отчетности», содержащий сведения о наименованиях форм, разрабатываемых в отчетном году, их периодичности, уровне разработки с указанием ответственного исполнителя.

В целях качественного выполнения производственного плана работ районным (городским) органам госстатистики оказывалась методологическая и консультационная помощь в организации сбора, обработки, формирования статистических показателей и проверки полученных данных, направлялись указания, разъяснения по вопросам статистики основных фондов.

В 2016 году для районного звена подготовлено:

- 4 методологических письма о порядке разработки сведений по представлению и заполнению годовых форм;
- 13 писем информационно-консультационного характера.

В инструктивных письмах, направленных в городские (районные) органы статистики:

- обращалось внимание на изменения в форме, порядке отражения отдельных показателей;
- доведены сведения, полученные в процессе консультаций с методологами Управления национальных счетов по новым Указаниям;

- разъяснены вопросы, возникавшие в ходе разработки за предыдущий период, и вызвавшие наибольшие затруднения, приведены типичные ошибки;

- приложены справочные материалы, полный перечень арифметических и логических контролей и др.

5. Работа с предприятиями и организациями.

Постоянно проводится работа по улучшению отчетной дисциплины предприятий и организаций и повышению качества представляемой статистической отчетности.

В рамках Концепции развития информационно-вычислительной системы Росстата на 2011-2017 годы в Алтайкрайстате продолжена работа по **обеспечению сбора статистической отчетности от организаций в электронном виде:**

- все письма руководителям организаций включали информацию о преимуществах предоставления официальной статистической информации в электронном виде с использованием электронной подписи (ЭП);

- в оперативном режиме проводились консультации отчитывающихся организаций по заполнению и представлению электронных форм отчетов, подробно разбирались ошибки, возникающие при передаче отчетов, последовательность действий исполнителей и т.д.;

- организаций информировались об изменениях на сайте Алтайкрайстата.

Востребована предприятиями и организациями постоянно актуализируемая рубрика «Отчетность» размещенная на сайте Алтайкрайстата (<http://akstat.gks.ru>). Посещая рубрику, отчитывающиеся субъекты получают on-line доступ к следующим ресурсам: ИНФОРМАЦИОННЫЕ ПИСЬМА И КОММЕНТАРИИ (содержит практические рекомендации для отчитывающихся субъектов), МЕТОДОЛОГИЯ, КЛАССИФИКАТОРЫ, **СТАТИСТИЧЕСКАЯ ОТЧЕТНОСТЬ (предоставляет возможность каждому субъекту определить круг форм обязательных для отчета в текущем периоде)**, **ЭЛЕКТРОННАЯ ОТЧЕТНОСТЬ**, **ОТВЕТСТВЕННОСТЬ ЗА НЕПРЕДСТАВЛЕНИЕ ОТЧЕТНОСТИ**, **НОРМАТИВНЫЕ ДОКУМЕНТЫ**.

Совершенствуется электронная система мониторинга процесса сбора **первичной статистической отчетности**, разработанная специалистами технологического отдела Алтайкрайстата. Данное программное обеспечение позволяет формировать журналы регистрации для каждой статистической формы, в режиме **on-line** контролировать отчетную дисциплину по каждой форме, осуществлять выгрузку данных для отчетных форм (1-ЭП, 1-ПО (ТОГС)).

Всем организациям за два дня до наступления срока предоставления отчета высылаются уведомления, которые формируются в автоматическом режиме с помощью электронного журнала регистрации.

Каждому специалисту, ответственному за предоставление отчетов по форме, предоставляется возможность формировать информацию о доле отчет-

ности, представляемой в электронном виде по предприятиям, в необходимой разрезности: по статистической форме, отделу в целом, районному (городскому) органу госстатистики. С помощью получаемой информации специалисты всех уровней в оперативном режиме контролируют поступление отчетов в электронном виде и принимают соответствующие меры по повышению уровня целевого индикатора «доля статистической отчетности, предоставляемой в электронном виде».

В результате проведенных мероприятий доля отчетности, представляемой в электронном виде по крупным и средним организациям, с использованием электронной подписи по статистике национального богатства и основных фондов в 2016 году составила 95,5%.

В целях обеспечения соблюдения сроков разработки статистической отчетности с руководителями организаций и должностными лицами, ответственными за предоставление статистической отчетности, проводилась разъяснительная работа. В отчетные периоды направлялись телефонограммы на имя руководителя организации, содержащие данные о количестве дней-опозданий, допущенных организацией, и о предусмотренной законом административной ответственности за данное нарушение. Следует отметить, что переданные телефонограммы оказывали эффективное воздействие на решение указанной проблемы.

Развитие технологии электронного сбора позволяет обеспечивать респондентов статистическим инструментарием в электронном виде.

6. Обучение специалистов в специализированном учебном классе Алтайкрайстата

Большое внимание в Алтайкрайстате уделяется **повышению качественного уровня подготовки специалистов.**

В 2016 году на базе специализированного учебного класса специалисты прошли обучение по темам:

- «Баланс основного капитала (основных фондов) по полной учётной и остаточной балансовой стоимости».
- «Баланс основного капитала (основных фондов) в среднегодовых ценах»;
- «Методологические разъяснения по заполнению и обработке отчетов по формам федерального статистического наблюдения:
№11 «Сведения о наличии и движении основных фондов (средств) и других нефинансовых активов »;
№11 (краткая) «Сведения о наличии и движении основных фондов (средств) некоммерческих организаций»;
№ 11 (сделка) «Сведения о сделках с основными фондами на вторичном рынке и доходах получаемых от их аренды (выборочное обследование)»;
№ 11 НА «Сведения о наличии, движении и составе контрактов, договоров аренды, лицензий, маркетинговых активов и гудвилла»;

▪ «Особенности сбора и обработки статотчетности в электронном виде с использованием ЭП в рамках использования модернизированного ПО ЕС-СО».

7. Предложения по совершенствованию взаимодействия управления Росстата с ТОГС.

В программу дистанционного обучения включать темы по методологии расчета показателей национального богатства и основных фондов.

СТАТИСТИКА ТОРГОВЛИ, ТРАНСПОРТА, СВЯЗИ, УСЛУГ, ПРАВОНАРУШЕНИЙ, ТУРИЗМА

1. Организация работы по выполнению Федерального плана статистических работ.

Все работы, предусмотренные Производственным планом статистических работ на 2016 г., выполнены в полном объеме и в установленные сроки.

Работы выполняются с применением комплексов электронной обработки статистической информации.

Специалистами отдела в течение всего года проводилась работа по следующим направлениям:

- *систематический контроль полноты и достоверности первичных отчетов, предоставляемых хозяйствующими субъектами в органы статистики;*
- *сопоставление данных по аналогичным показателям, представленным в различных формах;*
- *сопоставление круга предприятий, отчитывающихся по различным формам, содержащим сопряженные показатели.*

Для объективной оценки качества сформированных *данных по обороту розничной торговли, общественного питания и платных услуг* проводится сопоставление с соответствующими данными обследования бюджетов домашних хозяйств. Для сопоставления и контроля ежемесячных расчетных данных использовалась информация структурного подразделения Банка России по Алтайскому краю.

По статистике туризма для уточнения совокупности обследуемых хозяйствующих субъектов была использована информация, размещенная на официальном сайте администрации края, сайтов, рекламирующих услуги гостиниц в информационно-телекоммуникационной сети «Интернет».

2. Информационно-аналитические материалы

С целью выполнения государственной функции обеспечения органов государственной власти, органов местного самоуправления, средств массовой информации, организаций и граждан полной, достоверной и своевременной статистической информацией, отражающей основные направления социально-экономического развития края *по статистике торговли, транспорта, дорожного хозяйства, связи, услуг, правонарушений, туризма* в 2016 году продолжена работа по различным направлениям, обеспечивающим выполнение указанных целей.

Одним из основных направлений информационной деятельности является подготовка и выпуск официальных информационно-аналитических материалов: статистических сборников и бюллетеней, докладов и аналитических записок, обзоров, их распространение и взаимодействие с различными категориями пользователей в части предоставления статистической информации.

В 2016 году официальная статистическая информация подготавливалась в соответствии с Федеральным планом статистических работ, по заказу органов государственной власти и управления, органов местного самоуправления и прочих пользователей.

Информация, публикуемая в изданиях, носила системный характер, раскрывала динамику явлений, их структуру, подкреплялась методологическими комментариями. Активно использовались графические формы представления информации, аналитические группировки, базы данных при формировании табличного материала. Статистические данные дополнялись справочными материалами и комментариями, что делало их доступными для самой широкой аудитории.

Для всестороннего анализа статистических данных в условиях реальной экономики в ряде публикаций сведения приводились в целом по краю, муниципальным районам и городским округам края. Широко были представлены межрегиональные сопоставления по регионам Сибирского федерального округа. Большинство данных были использованы из ЕМИСС, ЦБСД и Банка готовых документов Росстата.

Аналитические записки, сборники, бюллетени, оперативные информации, экспресс-анализы выполнены в цветном изображении. Для наглядной характеристики широко использованы графические материалы (диаграммы, графики, схемы), облегчающие восприятие статистических данных пользователям различного круга и позволяющие в доступной форме охарактеризовать явления и процессы, происходящие в крае.

Для полного понимания экономического смысла публикуемых показателей информационно-статистические публикации сопровождалась методологическими комментариями и пояснениями; в ряде публикаций приводились ссылки на федеральные и краевые законы, другие нормативно-правовые акты, регулирующие отношения в рассматриваемой сфере.

Для предоставления пользователям статистической информации специалистами использовались разнообразные формы:

- ✓ рассылка в бумажном (на платной основе) и электронном виде;
- ✓ размещение на официальном интернет-сайте Алтайкрайстата в свободном доступе;
- ✓ предоставление по письменному запросу;
- ✓ размещение в информационно-поисковой системе «Банк готовых документов» (БГД);
- ✓ размещение в подсистеме «Анализ и распространение статистической информации. Региональная база статистических данных» (РБСД).

Первостепенное значение для обеспечения информационной открытости имело размещение и систематическое обновление статистической информации на официальном Интернет-сайте Алтайкрайстата в свободном доступе.

Согласно Административному регламенту, в соответствии с Федеральным планом статистических работ и региональным заказом органов власти в 2016 году подготовлены следующие публикации:

Данные о количестве информационно-аналитических материалов, подготовленных по статистике торговли, транспорта, дорожного хозяйства, связи, услуг, правонарушений, туризма

	Аналитические записки	Сборники, буклеты	Бюллетени	Оперативные информации
Всего	4	2	9	60
в том числе по статистике:				
торговли	2		8	37
транспорта и связи	1		1	17
платных услуг	1	1		5
правонарушений		1		
туризма				1

Основные информационно-аналитические материалы, подготовленные в 2016 году, направлены для сведения в Управление статистики торговли и услуг Росстата 20 декабря 2016 года.

Статистика торговли

Аналитический обзор «Межрегиональная и внешняя торговля Алтайского края. 2011-2015».

В аналитическом обзоре рассмотрено состояние межрегиональной торговли товарами и тенденции её развития за 2011-2015 годы, показано влияние межрегиональной торговли на экономику Алтайского края, на формирование товарного рынка края. При характеристике внешней торговли (экспорт и импорт по товарам и странам) обращено внимание на особенности использования информационной базы ФТС для анализа на региональном уровне.

Аналитический обзор является востребованным изданием. Информация обзора использовалась краевыми структурами исполнительной власти для заключения межрегиональных соглашений, анализа и прогнозирования экономического развития региона, для информационного обеспечения визитов делегаций края в субъекты Российской Федерации.

Аналитическая записка «Состояние розничной торговли в Алтайском крае 2014-2015».

Для получения обобщенной оценки ситуации в сфере розничной торговли были проанализированы источники формирования оборота розничной торговли, наличие объектов розничной торговли Алтайского края. Отдельный раздел записки посвящен анализу конъюнктуры деловой активности предприятий розничной торговли. В записке определена значимость оборота розничной торговли, как важного источника, способствующего экономическому развитию региона.

Для сравнения по ряду показателей приведена информация по Российской Федерации и субъектам Сибирского федерального округа.

Материалы записки использовались при принятии административных решений Управлением Алтайского края по развитию предпринимательства и рыночной инфраструктуры и Главным Управлением экономики и инвестиций Алтайского края, в работе Экономического совета Администрации края.

Статистические бюллетени:

Годовой периодичности:

- **«Ввоз и вывоз потребительских товаров и продукции производственно-технического назначения по Алтайскому краю.2015»** - приводятся сведения об объемах ввоза, вывоза и экспорта продукции по Алтайскому краю, по видам продукции, в разрезе регионов России.

В разделе «Методологические пояснения» приведены основные понятия, используемые в бюллетене, особенности формирования данных о межрегиональной торговле, пояснения по пересчёту объёмов продажи отдельных видов продукции (товаров) в условные единицы измерения.

- **«Розничная продажа алкогольной продукции в Алтайском крае.2015»**
- приведена информация по предприятиям, имеющим лицензию на реализацию алкогольной продукции.

Ежеквартальной периодичности:

- **«Товарные рынки Алтайского края»** - приводятся сведения об обороте розничной и оптовой торговли, обороте общественного питания. Включена информация о макроструктуре оборота розничной торговли, товарных запасах, продаже отдельных видов товаров, данные ежеквартальных выборочных обследований по конъюнктуре деловой активности предприятий торговли. Оборот розничной торговли и общественного питания был представлен в целом по краю и по муниципальным образованиям.

Оперативные информации:

Годовой периодичности:

- Деятельность снабженческо-сбытовых сельскохозяйственных потребительских кооперативов в Алтайском крае. 2015;
- Образование и использование лома и отходов черных и цветных металлов. 2015;
- Экспорт и импорт услуг предприятиями Алтайского края. 2015.

Ежеквартальной периодичности:

- Конъюнктура и деловая активность предприятий оптовой торговли;
- Конъюнктура и деловая активность предприятий розничной торговли;
- Экспорт и импорт Республики Беларусь и Алтайского края;
- Ввоз и вывоз мясной и молочной промышленной продукции» (3 раза в год).

Ежемесячной периодичности:

- Оборот розничной торговли и общественного питания по Алтайскому краю;
- Запасы топлива.

Статистика транспорта и связи

Аналитическая записка «Куда нас дороги приведут? Состояние автомобильной сети Алтайского края» 2014-2015».

В аналитической записке, наряду с подробной характеристикой строительства, реконструкции, ремонта и состояния автомобильных дорог и дорожной инфраструктуры, в отдельном разделе рассмотрено выполнение Стратегии развития автомобильных дорог Алтайского края на период до 2025 года в разрезе муниципальных районов и городских округов края.

По отдельным показателям сравниваются данные по дорогам Алтайского края с аналогичными показателями в регионах Сибирского федерального округа и в Российской Федерации.

Статистический бюллетень:

«Наличие и работа автомобильного транспорта по городам и районам Алтайского края. 2015» - приводятся данные о наличии и динамике собственного подвижного состава организаций всех видов экономической деятельности, об общем пробеге грузового подвижного состава, о работе и использовании грузовых автомобилей.

Статистика платных услуг

Аналитическая записка «Рынок платных услуг Алтайского края» 2011-2015».

В записке проанализированы состояние и особенности развития сферы услуг в регионе, определены сдерживающие и стимулирующие факторы. Дана характеристика структуры формирования объема платных услуг, оказанных населению Алтайского края. Определено влияние отдельных видов платных услуг на развитие экономики края за пять лет.

Материалы записки использовались Управлением Алтайского края по развитию предпринимательства и рыночной инфраструктуры, Главным Управлением экономики и инвестиций Алтайского края, Управлением Алтайского края по туризму, курортному делу, межрегиональным и международным отношениям при принятии административных решений.

Записка была востребована не только высшим управленческим персоналом, но и научными, предпринимательскими кругами, преподавательским составом, аспирантами и студентами ВУЗов, другими заинтересованными пользователями.

Статистика туризма и отдыха

Статистический сборник «Туризм и отдых в Алтайском крае. 2011-2015»

В сборнике представлены основные показатели, характеризующие деятельность туристских фирм, коллективных средств размещения и детских оздоровительных учреждений в Алтайском крае в 2011-2015 годах, он включает в себя следующие разделы:

- *Общая характеристика сферы туризма;*
- *Деятельность туристских фирм;*
- *Коллективные средства размещения;*
- *Детские оздоровительные лагеря;*
- *Основные показатели в сфере туризма и отдыха по регионам Сибирского федерального округа.*

Материалы сборника использовались Главным Управлением экономики и инвестиций Алтайского края, Управлением Алтайского края по туризму, курортному делу, межрегиональным и международным отношениям при принятии административных решений, для мониторинга долгосрочной целевой программы «Развитие туризма в Алтайском крае на 2015-2020 годы», комитетом Администрации Алтайского края по финансам, налоговой и кредитной политике для анализа развития сферы туризма; реализации задач в этом направлении; подготовки и актуализации программ, позволяющих комплексно решать проблемы развития инфраструктуры туризма, обеспечивать ее соответствие стратегическим целям социально-экономического развития края на долгосрочную перспективу.

Сборник пользуется повышенным спросом, так как развитие туризма в

Алтайском крае является одним из приоритетных направлений развития экономики края.

Оперативные информации:

- Деятельность туристских фирм Алтайского края.2015;
- Основные показатели деятельности коллективных средств г. Барнаула.

Статистика правонарушений

Статистический буклет «Состояние преступности в Алтайском крае. 2015»

В буклете представлены данные о числе зарегистрированных преступлений по видам, по регионам СФО, по количеству выявленных лиц, совершивших преступления, числе осужденных, числе лиц, содержащихся в местах лишения свободы, и другие сведения, характеризующие состояние преступности, законности и правопорядка в крае.

Буклет содержит графический и схематический материалы. При подготовке буклета использована информация Главного управления министерства внутренних дел РФ по Алтайскому краю.

3. Взаимодействие с органами исполнительной власти края

В целях обеспечения полноты учета статистических данных, осуществления контроля и достоверности по формам статистики торговли, транспорта и связи, платных услуг, туризма в процессе работы осуществлялось сотрудничество со специалистами органов исполнительной власти края и другими структурами.

С управлением Алтайского края по развитию предпринимательства и рыночной инфраструктуры ведется работа по уточнению реестра рынков и торговых сетей на территории края, организаций имеющих лицензию на заготовку и использование лома черных и цветных металлов

По запросам Администрации края, в связи с рабочими выездами главы администрации края в муниципальные образования, в оперативном режиме специалистами отдела Алтайкрайстата подготавливаются краткие справки о социально-экономическом положении муниципального образования по разработанному макету. В число показателей включены показатели «оборот розничной торговли», «объем платных услуг» по крупным и средним организациям.

4. Региональная база статистических данных

В 2016 году для информационно-справочного обслуживания пользователей регионального уровня Алтайкрайстатом продолжена работа по наполнению подсистемы **«Анализ и распространение статистической информации. Ре-**

гиональная база статистических данных» (РБСД) с учетом потребностей пользователей.

Ежегодно проводится актуализация и оптимизация данных с учетом потребностей пользователей. **Наполнение РБСД происходит в оперативном режиме в сроки выпуска официальных публикаций.** В 2016 году в базу загружено 7 тыс. показателей.

5. Методологическое руководство и оказание помощи в работе районным (городским) органам госстатистики

В целях выполнения производственного плана статистических работ районным (городским) органам госстатистики оказывалась методологическая помощь, направлялись указания, разъяснения по вопросам статистики торговли, транспорта и связи, платных услуг, туризма.

В течение года подготовлено 37 методологических писем о порядке разработки сведений по представлению и заполнению годовых и текущих форм.

Все работы выполняются с применением комплексов электронной обработки статистической информации.

В связи с переходом с 1 января 2017 на типовую схему сбора и обработки первичной информации по отдельным работам, формирование сводных итогов по которым будет осуществляться в межрегиональном территориальном органе Росстата (Алтайкрайстате), специалистами отдела была проведена работа по разъяснению и заполнению отдельных показателей форм статистической отчетности по статистике торговли и услуг.

В целях исключения проблем, связанных с передачей первичных данных в Алтайкрайстат, а так же формированием и контролем сводных итогов, региональному отделу были направлены методологические письма и инструкции для использования в работе.

Была проведена апробация обработки статистической информации по формам № 4-запасы (срочная) «Сведения о запасах топлива» и № 1-автотранс (срочная) «Сведения о работе пассажирского автомобильного транспорта» на межрегиональном уровне.

6. Работа с организациями по вопросам повышения качества и достоверности предоставляемой статистической информации, предоставления статистической информации в электронном виде с использованием ЭП

В течение 2016 года проводилась работа по улучшению отчетной дисциплины организаций и повышению качества предоставляемой статистической отчетности.

В адрес руководителей организаций в течение 2016 года направлено 46 инструктивных писем, содержащих указания и разъяснения по составлению и предоставлению статистической отчетности по статистике торговли, транспорта и связи, платных услуг, туризма, а также информацию об ответственности за непредставление или несвоевременное предоставление статистической информации, предусмотренной законодательством РФ. Систематически рассылались письма (уведомления) субъектам о наступлении отчетного периода и непредставлении отчетов. Срок рассылки уведомлений-напоминаний рассчитывался исходя из даты предоставления статистической отчетности органам госстатистики, рассылка уведомлений о непредставлении статистической информации осуществлялась на следующий день после наступления срока представления отчета.

Большую помощь в работе с организациями оказывает **Интернет-страница**, где приведены нормативные документы, определяющие порядок представления статистической информации, необходимой для проведения государственных статистических наблюдений, бланки форм федерального статистического наблюдения.

В 2016 году была продолжена работа по сбору статистической информации от организаций через Интернет с использованием on-line, off-line, через специализированных операторов связи.

Доля отчетности, представленной предприятиями и организациями всех видов в электронном виде в 2016 году, составила 82,5%, в том числе крупными, средними предприятиями и некоммерческими организациями – 93,7%.

СТАТИСТИКА УРОВНЯ ЖИЗНИ И ОБСЛЕДОВАНИЙ ДОМАШНИХ ХОЗЯЙСТВ

1. Организация выполнения Федеральной программы статистических работ в 2016 году.

Все работы предусмотренные Производственным планом статистических работ на 2016 год выполнены в срок. Наиболее крупные - это, ежеквартальные обследования бюджетов домашних хозяйств (ОБДХ) и потребительских ожиданий населения, расчеты баланса денежных доходов и расходов населения (в новой методологии и старой методологии) и расчет объема социальных выплат населению и налогооблагаемых денежных доходов населения по муниципальным районам (городским округам) края.

Проведено два выборочных наблюдения по социально-демографическим проблемам: Выборочное наблюдение доходов населения и участия в социальных программах, Комплексное наблюдение условий жизни населения.

В учебном классе Алтайкрастата проведено 16 семинаров, из них 3 по теории статистики, 7 по статистике уровня жизни и обследований домашних хозяйств.



Продолжено сотрудничество с кафедрой эмпирической социологии и конфликтологии факультета социологии Алтайского государственного университета. Заведующий кафедры Нагайцев В.В. принял участие в обучающем семинаре по вопросам подготовки и проведения Выборочного наблюдения доходов населения и участия в социальных программах с тренингом по теме «Решение конфликтных ситуаций, возникающих с респондентами в ходе полевого этапа статистического обследования населения». На тренинге были рассмотрены вопросы мотивации респондента к участию в опросе, типы поведения респондентов в ситуации недовольства, алгоритмы поведения в конфликтной ситуации, способы разрешения конфликтов с респондентами и обеспечение личной безопасности.

Переход на новую выборку обследования бюджетов домашних хозяйств осуществили с 1 января 2016 года на 26 участках (из 27). Только к концу 2016 года удалось рекрутировать необходимое число домохозяйств в с. Гордеевка Троицкого района. Работа осложнялась тем, что в селе большое число людей в силу возраста и состояния здоровья были не в состоянии выполнять с надлежащим качеством методологические требования бюджетного обследования.

С целью повышения качества итогов обследования бюджетов домашних хозяйств проведены следующие мероприятия:

- в адрес инспекторов делопроизводителей в течение года регулярно направлялись рекомендации по заполнению новых форм федерального статистического наблюдения ОБДХ;
- при проведении контрольных мероприятий по Выборочным наблюдениям по социально-демографической проблематике с выездом на участки наблюдения, в случае если населённые пункты совпадали, были организованы консультации инспекторов - делопроизводителей по обследованию бюджетов домашних хозяйств по порядку заполнения формы № 1-В «Опросный лист для обследования бюджетов домашних – хозяйств»;
- с полугодовой периодичностью подготавливались обзорные письма для районных (городских) органов статистики с информацией по потреблению основных продуктов питания в сравнении с минимальными нормами потребления в разрезе обследуемых территорий;

➤ домохозяйства, принимающие участие в обследовании бюджетов домашних хозяйств, обеспечены полученными с федерального уровня товарами для фиксации данных в полном объеме.

➤ проведены 11 контрольных проверок работы инспекторов-делопроизводителей по обследованию бюджетов домашних хозяйств с непосредственным выездом на участки (г. Барнаул, г. Алейск, г. Белокуриха, г. Бийск, Бийский район, Троицкий район).

В целях мотивации семей, участвующих в обследовании, главам администраций г. Бийска и Бийского, Целинного районов направлены письма с просьбой о поощрении респондентов. Администрации выделили обследуемым домохозяйствам единовременное денежное поощрение в размере 500 рублей (Целинный район) и 400 рублей (г. Бийск) на семью.

Алтайкрайстатом в течение года направлялись благодарственные поздравительные письма членам домохозяйств участвующих в обследовании, в честь юбилейных дат.

Продолжены работы по расчету объемов социальных выплат и налогооблагаемых денежных доходов населения в разрезе муниципальных образований. Для выполнения данного расчета проведена большая работа по дополнительному сбору информации от различных ведомств. Осуществлен сбор информации об объемах социальных выплат населению по муниципальным районам (городским округам) от органов исполнительной власти края. По специальному запросу были получены сведения по муниципальным районам (городским округам) от региональных отделений Пенсионного Фонда Российской Федерации, от филиалов банка ОАО «Сбербанк России» о вкладах населения и от других ведомств.

2. Подготовка и выпуск информационно-статистических и аналитических материалов.

В 2016 году официальная статистическая информация выпущена в соответствии с Федеральным планом статистических работ, по заказам федеральных органов государственной власти, органов власти субъектов РФ, органов местного самоуправления и прочих пользователей.

Согласно Административному регламенту специалистами использовались разнообразные формы распространения и предоставления пользователям статистической информации:

- рассылка в бумажном (на платной основе) и электронном виде;
- размещение на официальном интернет-сайте Алтайкрайстата в свободном доступе;
- предоставление по письменному запросу;
- размещение в информационных ресурсах «Банк готовых документов» (БГД);

➤ размещение в подсистеме «Анализ и распространение статистической информации. Региональная база статистических данных» (РБСД).

Информация представлена в текстовом, табличном и графическом формате, позволяющие в доступной форме охарактеризовать явления и процессы, отражающие динамику уровня жизни населения края.

Информационно-статистические публикации сопровождались методологическими комментариями, выполнены в цветном изображении.

В 2016 году были подготовлены следующие публикации, характеризующие показатели по статистике уровня жизни населения края.

2.1. Аналитическая записка



*Доходы населения Алтайского края:
структурный и динамический анализ.
2011-2015 г.*

Аналитическая записка подготовлена совместно с Институтом экономики и организации промышленного производства СО РАН, лабораторией социально-экономических исследований Алтайского края. В записке представлен анализ динамики, структуры, покупательной способности и дифференциации денежных доходов населения в 2011-2015 гг. Отражены изменения среднедушевых и реальных денежных доходов населения за последнюю четверть века (с 1990 г.) Рассмотрены различия в доходах домохозяйств в городской и сельской местности. Представлен анализ уровня бедности наряду с официальной методологией по методике ООН и европейских стран.

Графический и табличный материал (в приложении) наглядно иллюстрирует анализируемые процессы. По результатам анализа сделаны выводы. Приведены методологические пояснения к показателям.

Показатели представлены по краю в целом, в сравнении с Российской Федерацией в целом и регионами Сибирского федерального округа.

2.2. Аналитический обзор



*Пенсионное обеспечение населения
Алтайского края. 2011 - 2015*

В аналитическом обзоре представлены отдельные показатели, характеризующие состояние пенсионного обеспечения населения Алтайского края:

- численность пенсионеров по видам пенсионного обеспечения;
- средний и реальный размер назначенных месячных пенсий;
- составные части среднего размера назначенных пенсий;
- покупательная способность месячных пенсий;
- возрастной состав работающих пенсионеров;
- рейтинг субъектов Сибирского федерального округа по среднему размеру пенсии и её покупательной способности.

Показатели представлены по краю в целом, в сравнении с Российской Федерацией в целом и регионами Сибирского федерального округа.

2.3. Статистические сборники:



Основные индикаторы качества жизни домашних хозяйств Алтайского края 2011-2015

В сборнике представлены сведения, характеризующие итоги выборочного обследования бюджетов домашних хозяйств: социально-демографический состав домохозяйств в зависимости от их места проживания; основные показатели по размеру и структуре располагаемых ресурсов и расходов на конечное потребление обследуемых домохозяйств и данные о наличии в домохозяйствах предметов культурно-бытового назначения домашнего пользования. Показатели представлены по краю в целом, в сравнении с Российской Федерацией в целом и регионами Сибирского федерального округа.

Данная публикация состоит из следующих разделов:

1. **Основные показатели бюджетов домашних хозяйств** (общие сведения об обследуемых домохозяйствах, состав располагаемых ресурсов, состав расходов на конечное потребление и отдельные показатели семейного бюджета);
2. **Структура отдельных показателей бюджетов домашних хозяйств** (расходов на конечное потребление, располагаемых ресурсов, потребительских расходов, расходов на покупку продуктов питания, непродовольственных товаров и оплату услуг);
3. **Потребление основных продуктов питания** (уровень потребления основных продуктов питания по 10 процентным группам наименее и наиболее обеспеченного населения);

4. *Обеспеченность домохозяйств культурно-бытовыми принадлежностями.*



Денежные доходы и расходы населения Алтайского края 2011-2015

В сборнике представлены сведения, характеризующие уровень жизни населения Алтайского края о денежных доходах и расходах населения края, структуре использования денежных доходов населения, данные о заработной плате, пенсиях, показателях дифференциации доходов населения. Показатели представлены по краю в целом, в сравнении с Российской Федерацией в целом и регионами Сибирского федерального округа.

Данная публикация состоит из следующих разделов:

1. ***Основные демографические характеристики населения*** (приведены данные о численности, рождаемости, смертности, миграции, а так же браках и разводах);
2. ***Основные показатели, характеризующие уровень жизни населения*** (статистические показатели доходов населения);
3. ***Доходы и расходы населения*** (представлена информация об объеме, составе, направлениях использования денежных доходов, о структуре потребительских расходов домашних хозяйств);
4. ***Среднемесячная начисленная заработная плата*** (данные об уровне и динамике среднемесячной заработной платы по видам экономической деятельности);
5. ***Средний размер назначенных пенсий*** (представлена информация об изменении среднего размера назначенных пенсий);
6. ***Покупательная способность населения*** (представлена покупательная способность денежных доходов, среднемесячной заработной платы, среднего размера назначенных пенсий);
7. ***Величина прожиточного минимума как характеристика уровня жизни населения;***
8. ***Показатели дифференциации денежных доходов населения.***

2.4. Статистические бюллетени:

«Реализация мер социальной поддержки отдельных категорий граждан в 2015 году» - в бюллетене приведена информация по результатам федеральных статистических наблюдений, характеризующих, в основном, численность отдельных категорий граждан, которым были оказаны меры социальной

поддержки в 2014 и 2015 годах, по расходным обязательствам Российской Федерации в форме ежемесячной денежной выплаты, а также по расходным обязательствам субъектов Российской Федерации.

«Дифференциация денежных доходов населения Сибирского федерального округа» - в бюллетене приведены данные о численности населения с денежными доходами ниже величины прожиточного минимума, распределении общего объема денежных доходов населения по группам населения и среднедушевому денежному доходу в 2014-2015 гг. в целом по Российской Федерации и по территориям Сибирского федерального округа.

По итогам обследования бюджетов домашних хозяйств выпущены бюллетени:

«Социально – экономические показатели бюджетов домашних хозяйств Алтайского края» - бюллетень содержит сведения, характеризующие основные показатели выборочного обследования бюджетов домашних хозяйств, такие как размер и структура располагаемых ресурсов и расходов на конечное потребление обследуемых домохозяйств; распределение домохозяйств и населения в них по уровню благосостояния; распределение домашних хозяйств различных социально-экономических категорий по степени удовлетворения своими жилищными условиями и по уровню стесненности проживания; наличие предметов длительного пользования. Отдельные показатели представлены в сравнении с регионами Сибирского федерального округа;

«Потребительские расходы населения Алтайского края» - в бюллетень включены отдельные показатели выборочного обследования бюджетов домашних хозяйств по краю, характеризующие размер и структуру потребительских расходов населения. Отдельные показатели представлены в сравнении с регионами Сибирского федерального округа.

Во всех бюллетенях кроме табличного представления данных динамика ряда показателей отображена графически, что позволяет наглядно иллюстрировать наблюдаемые процессы.

2.5. Экспресс-анализы:

➤ **«Величина прожиточного минимума жителя Алтайского края»** - выпускался ежеквартально, приведены стоимость потребительской корзины, как составляющей величины прожиточного минимума, и расходы по обязательным платежам и сборам по основным социально-демографическим группам населения. Графический материал отражал структуру потребительских расходов и динамику величины прожиточного минимума. Помещены данные о суммарной величине дохода, обеспечивающего прожиточный минимум семьям различного состава.

➤ **«Численность пенсионеров и размер назначенных пенсий в Алтайском крае»** - выпускался ежеквартально, приведены показатели по численности пенсионеров и среднему размеру назначенных пенсий по видам пенсионного обеспечения. Характеризовалось изменение среднего размера назначен-

ных месячных пенсий, как в реальном исчислении, так и в сравнении со средним размером начисленной заработной платы. Графический материал отражал соотношение среднего размера назначенной месячной пенсии и величины прожиточного минимума пенсионера. Размещены данные о численности работающих пенсионеров по видам получаемой пенсии.

➤ **«Соотношение денежных доходов населения с величиной прожиточного минимума»** - выпускался за полугодие, приведены суммарная величина денежного дохода, обеспечивающего прожиточный минимум семьям различного состава, соотношение денежных доходов населения с величиной прожиточного минимума и размеры основных социальных гарантий, установленных законодательством Российской Федерации, в соотношении с величиной прожиточного минимума.

2.5. Оперативная информация:

- Денежные доходы населения края (ежемесячно);
- Уровень бедности и основные показатели дифференциации денежных доходов населения края (1 раз в год);
- Денежные доходы и расходы населения края (утвержденные данные по годовому балансу, 1 раз в год);
- Покупательная способность денежных доходов населения края (ежеквартально);
- Обеспеченность населения Алтайского края персональными компьютерами (1 раз в год);
- Сведения о реализации мер социальной поддержки отдельных категорий граждан в части санаторно-курортного лечения и бесплатного проезда на транспорте к месту лечения и обратно по расходным обязательствам РФ (1 раз в год).

В рамках выполнения Алтайкрайстатом государственной функции по представлению официальной статистической информации показатели **уровня жизни и пенсионного обеспечения** публиковались в ежемесячном докладе **«Социально-экономическое положение Алтайского края»** и бюллетенях: **«Краткосрочные экономические показатели Алтайского края»** и **«Социально-экономический мониторинг субъектов РФ Сибирского Федерального округа»**.

Кроме того, по статистике уровня жизни населения подготовлены разделы:

- **«Уровень жизни населения»** в краткий статистический сборник **«Алтайский край в цифрах. 2011-2015 гг.»** и статистический сборник **«Статистический ежегодник. Алтайский край. 2011-2015 гг.»**.
- **«Денежные доходы населения»** в статистический сборник **«Заработная плата работников Алтайского края. 2011-2015 гг.»**.

Статистическая информация по уровню жизни населения края помещена в **«Паспорт Алтайского края»** и публикации территориальных органов статистики по Сибирскому федеральному округу.

Вся информация была представлена заказчиком. Печатная продукция в одном экземпляре направлена в адрес Росстата 16.01.2017 года.

Помимо печатных публикаций информация представлялась **в электронном виде**:

➤ в целях обеспечения пользователей экономико-статистической информацией, характеризующей социально-экономическое развитие края в динамике, Алтайкрайстатом в 2016 году была продолжена работа по формированию и наполнению подсистемы «Анализ и распределение статистической информации. Региональная база статистических данных» (РБСД). Ежемесячно в течение года осуществлялась загрузка информации по статистике уровня жизни населения края по следующим разделам:

- денежные доходы и расходы населения;
- распределение денежных доходов;
- покупательная способность среднедушевых денежных доходов населения;
- величина прожиточного минимума;
- показатели социально-экономической дифференциации;
- выборочное обследование бюджетов домашних хозяйств;
- пенсионное обеспечение;
- инвалидность населения.

Информация по статистике уровня жизни и обследований населения загружена в базу, в основном, с 1997 года;

➤ **на Сайте Алтайкрайстата размещена информация** по основным показателям уровня жизни населения:

- основные показатели;
- данные обследования домашних хозяйств;
- динамические таблицы (информация выгружается из региональной базы статистических данных);
- методологические пояснения;
- оперативная информация.

3. Организация и проведение выборочных наблюдений по социально-демографическим проблемам

Продолжались работы по реализации задач постановления Правительства Российской Федерации от 27 ноября 2010 г. № 946 «Об организации в Российской Федерации системы федеральных статистических наблюдений по социально-демографическим проблемам и мониторинга экономических потерь от смертности, заболеваемости и инвалидизации населения» на территории Алтайского края проведено два выборочных наблюдения по статистике уровня жизни населения:

1. Выборочное наблюдение доходов населения и участия в социальных программах;

2. Комплексное наблюдения условий жизни населения;

Выборочные наблюдения по социально-демографическим проблемам в 2016 г. проведены в установленные сроки.

При подготовке наблюдений особое внимание уделялось качеству подготовки интервьюеров и их безопасности. **Для оказания содействия в обеспечении безопасности интервьюеров в ГУ МВД по Алтайскому краю направлены информационные письма и список адресов домохозяйств подлежащих обследованию для выявления и исключения из наблюдения социально опасных респондентов.**

В подготовительные периоды к проведению Выборочных наблюдений в Алтайкрайстате были выполнены следующие работы:

➤ подготовлены приказы о проведении Выборочного наблюдения доходов населения и участия в социальных программах, Комплексного наблюдения условий жизни населения каждым приказом утвержден соответствующий план-график;

➤ в органы исполнительной власти, местного самоуправления были направлены информационные письма о проводимом обследовании;

➤ подобраны кандидатуры и заключены государственные контракты с временным персоналом привлекаемым к выполнению работ в городских и сельских поселениях края, попавших в отбор;

➤ в учебном классе Алтайкрайстата проведены обучающие семинары привлеченного персонала;

➤ в необходимом количестве размножены формы отчетности временного персонала.

При посещении домохозяйств интервьюер вручал взрослому члену домохозяйства копию письма-обращения Росстата к гражданам с просьбой принять участие в обследовании и канцелярские товары для фиксации данных. Интервьюеры подчеркнули положительный эффект данного мероприятия.

Контрольные мероприятия проверки полноты и правильности заполнения Вопросников проведены в полном объеме с привлечением штатных сотрудников структурных подразделений Алтайкрайстата в городах и районах края.

Участки по **Выборочному наблюдению доходов населения и участия в социальных программах (ОДН)** в Алтайском крае были отобраны в 29 населенных пунктах. Общий объем выборки составил 864 домохозяйств.

В рамках подготовительных мероприятий в необходимом количестве был размножен статистический инструментарий (2750 вопросников), при комплектовании которого были задействованы все специалисты отдела статистики уровня жизни и обследований домашних хозяйств. Программа ОДН является одной из самых сложных в системе выборочных наблюдений по социально-демографическим проблемам. Для интервьюеров по Выборочному наблюдению доходов населения разработана памятка с краткими разъяснениями, рекомендациями Росстата и размерами выплат отдельным категориям граждан, имеющим

право на получение социальной поддержки с федерального или регионального уровня (прилагается).

Для контроля уровня усвоения методики проведения ОДН была продолжена работа по тестированию интервьюеров. Тест состоял из 30 вопросов, при правильном ответе на 75% из которых считался пройденным. Учитывая важность качества опроса населения, полноты полученной информации с каждым работником проводился индивидуальный анализ выявленных ошибок, особое внимание было уделено интервьюерам не прошедшим успешно тестирование. С каждым индивидуально проведено собеседование.

В целом по обследуемым домохозяйствам было заполнено: 864 – вопросников для домохозяйства, 1601 – индивидуальных вопросников для лиц в возрасте 16 лет и более.

Для проведения Комплексного наблюдения условий жизни населения на территории Алтайского края было отобрано 972 домашних хозяйства в 29 населенных пунктах.

В ходе обследования дважды в день бригадир-инструктор территориального уровня проводил мониторинг портала Росстата «Статистическое наблюдение по социально-демографическим проблемам» на котором в оперативном порядке получал ответы на все возникающие вопросы организационного и методологического характера. В целом по обследуемым домохозяйствам было заполнено: 972 – вопросников для домохозяйства, 1856 – индивидуальных вопросников для лиц в возрасте 15 лет и более.

РАБОТА СО СРЕДСТВАМИ МАССОВОЙ ИНФОРМАЦИИ

Взаимодействие со СМИ Алтайкрайстат считает одним из важных направлений своей работы, поскольку оно эффективно способствует информированности общественности о деятельности статистических органов края, позволяет довести до населения степень важности таких событий, как перепись или обследование, вызвать интерес к статистическим данным, что в конечном итоге способствует популяризации статистической деятельности.

Особое внимание уделялось информационно-разъяснительной работе по проведению **крупнейших федеральных статистических обследований**.

Сплошное обследование малого бизнеса.

Проведение информационно-разъяснительной работы осуществлялось в тесном взаимодействии с органами исполнительной власти и местного самоуправления. На официальном сайте Управления Алтайского края по развитию предпринимательства и рыночной инфраструктуры была размещена информация о проведении сплошного наблюдения. На сайтах администраций муниципальных образований был установлен

баннер «Сплошное наблюдение малого и среднего бизнеса» со ссылкой на сайт Алтайкрайстата.

Проведена пресс-конференция руководителя Алтайкрайстата Мочалова В.М. и начальника Управления Алтайского края по развитию предпринимательства и рыночной инфраструктуры Дешевых Е.В., посвященная проведению на территории Алтайского края сплошного статистического наблюдения за деятельностью субъектов малого и среднего предпринимательства.

В 40 районных газетах, а также на сайтах Алтайкрайстата, редакций газет «Славгородские вести», «Каменская народная газета», на информационном портале «БезФормата.RU» опубликовано интервью с руководителем Алтайкрайстата В.М. Мочаловым.

Специалистами Алтайкрайстата были даны 2 интервью телеканалам «ТВ Катунь 24» и «ТВ Домашний».

На тему сплошного наблюдения малого бизнеса подготовлен сюжет для телеканала «ГТРК Алтай» и сообщение для радиоканала «Радио России».

На официальных интернет-сайтах органов власти, органов местного самоуправления, информационных порталах, газетах и журналах, информационных агентствах в постоянном режиме шло размещение и публикация пресс-релизов, статей, интервью, заметок о ходе проведении сплошного наблюдения.

В краевых и районных газетах опубликован 91 информационный материал о ходе проведения и итогах сплошного наблюдения.

Всероссийская сельскохозяйственная перепись 2016 года.

Алтайкрайстат активно сотрудничал со СМИ в рамках системной **информационно-разъяснительной работы** по переписи и по результатам мониторинга, проводимого ЗАО «КРОС», занял **первое место** в рейтинге территориальных органов.

На официальных сайтах Алтайкрайстата, муниципальных районов и городских округов создана рубрика для размещения материалов переписи. Информация о ходе подготовки и проведения переписи регулярно размещалась в СМИ и блогосфере.

Подведены итоги **конкурса на лучшую публикацию**, посвященную подготовке и проведению переписи «Алтай – житница Сибири».

Среди журналистов печатных СМИ, интернет-ресурсов и интернет-изданий 1 место занял начальник пресс-центра Администрации города Бийска П.Сидоренко, 2 место – редактор информационного портала «Алтайская правда» С. Яковлева, 3 место – корреспондент газеты Поспелихинского района «Новый путь» А. Лапенков.

За активное освещение подготовки и проведения Всероссийской сельскохозяйственной переписи награждены малотиражки Благовещенского и Быстроистокского районов. Отмечена работа газеты «Наш Бийск» и корреспондента газеты Шипуновского района «Степная новь» Н.Евсюкова. Победители получили ценные призы и дипломы.

Алтайкрайстат при поддержке газеты «Вечерний Барнаул» провел **конкурс детского рисунка «Сельхозперепись глазами детей»** среди юных жителей края в возрасте от 4 до 15 лет. Победители и призеры конкурса награждены дипломами и ценными подарками, остальные участники получили сертификаты. Редакцией газеты «Вечерний Барнаул» утвержден собственный приз – сертификат на час конной езды с инструктором. В холле Алтайкрайстата организована выставка 30 самых интересных творческих работ.

Микроперепись населения 2015 года.

С целью активизации информационной работы в СМИ и формирования позитивного отношения к МПН-2015 в каждом федеральном округе Росстат провел **Конкурс** на лучшее освещение в средствах массовой информации подготовки и проведения «Социально-демографического обследования (микропереписи населения) 2015 года».

Решением жюри от 27 ноября 2015 года победителями Конкурса в Сибирском федеральном округе признаны журналисты Алтайского края: Светлана Гусарова (газета «На земле косихинской», Косихинский район) – 1 премия, Александр Стрикунов (газетам «Знамя труда», Ребрихинский район) – 1 премия.

Награждение победителей состоялось 13 января 2016 года в концертном зале «Сибирь» на торжественном мероприятии, посвященном Дню российской печати. Премии вручил руководитель Алтайкрайстата В.М. Мочалов

Творческое сотрудничество с журналом «FOR Professional», которому Алтайкрайстат придает большое значение, насчитывает не один год. Практический бухгалтерский журнал издается при поддержке Управления Федеральной налоговой службы, Управления пенсионного фонда, Межрегионального территориального Управления Федеральной службы финансово-бюджетного надзора. Управления фонда социального страхования. В 2016 году журнал опубликовал следующие **статьи специалистов Алтайкрайстата:**

«О представлении годовой бухгалтерской отчетности за 2015 год»;

«Об инвестициях в основной капитал в формах федерального статистического наблюдения»;

«О проведении федерального статистического наблюдения за затратами на производство и продажу продукции (товаров, работ, услуг) для разработки базовых таблиц «затраты-выпуск» за 2016 год»;

«О порядке заполнения и представления в 2017 году отчетов по унифи-

цированной форме государственного статистического наблюдения № П-1».

Традиционная форма работы Алтайкрайстата – рассылка пресс-релизов в адрес печатных изданий, в адрес пресс-службы Администрации края, комитета по печати и информации Администрации Алтайского края, размещение оперативной информации на официальных сайтах краевых ведомств, предоставление статистической информации информационным агентствам, краевым печатным изданиям, выступление на городских и краевых теле- и радиоканалах руководителей и специалистов Алтайкрайстата с комментариями по самым актуальным вопросам.

На сайте Союза журналистов Алтайского края учреждены постоянные рубрики для размещения материалов Алтайкрайстата: статистической информации, пресс-релизов, объявлений о конкурсах для СМИ, значимых мероприятиях. Важным является то, что постоянный выход на нашу информацию имеют редакции газет муниципальных районов и городских округов края.

В силу особой остроты вопроса востребованной со стороны СМИ остается информация **по ценам**. Ежемесячно в краевую газету «Алтайская правда» направляется официальное сообщение об индексе потребительских по Алтайскому краю. В течение года дано 2 интервью на телеканале «Вести 22» с характеристикой сложившейся ценовой ситуации в крае, по ценам и их изменениям на продукты питания, в котором также разъяснялись основные принципы методики расчета ИПЦ.

В феврале 2016 года в газете «Комсомольская правда на Алтае» была размещена статья «Барнаульцев стало больше» с информацией о том, что численность населения Барнаула перешагнула рубеж в 700 тыс. человек.

ПОПУЛЯРИЗАЦИЯ СТАТИСТИКИ

Алтайкрайстат в течение 2016 года активно использовал имеющиеся возможности **социальной сети** для информирования общественности о деятельности органов статистики. В группе «**В Контакте**» было опубликовано 109 статей различной тематики.

В апреле 2016 года в целях популяризации статистики Алтайкрайстат провел «**Неделю статистической грамотности**» для студентов 1, 2 и 3 курсов ФГБОУ ВО «Алтайский государственный аграрный университет» и ФГБОУ ВПО «Алтайский государственный университет». Мероприятие проходило как в Алтайкрайстате, так и на площадках ВУЗов.

Задачи мероприятия

Популяризация деятельности органов статистики;
Повышение уровня знаний об официальной статистике;
Расширение аудитории пользователей статистической информации;

Увеличение степени доверия к официальной статистической информации;

Характеристика возможных областей применения статистической информации;

Представление ресурсной базы и информационных фондов статистических данных, которыми располагает Алтайкрайстат.

В ходе **обзорной экскурсии** участников мероприятия познакомили с отраслевыми отделами Алтайкрайстата, с копировально-множительным бюро и архивом, с технологией формирования официальной статистической информации, Особый интерес посетители проявляли к IT-инфраструктуре Алтайкрайстата, корпоративной сети, центру обработки данных, телекоммуникационному и серверному оборудованию.

Проведены **мастер-классы** по пользованию Web-сайтом Алтайкрайстата и размещенной на нем информацией. Продемонстрирована возможность выхода на официальные Интернет-порталы Росстата, территориальных органов, в Единую межведомственную информационно-статистическую систему (ЕМИСС), на государственный информационный ресурс для получения бухгалтерской (финансовой) отчетности организаций из баз данных «Бухгалтерская отчетность организаций» Росстата.

Участники мероприятия ознакомлены с информационными ресурсами Алтайкрайстата, информационными базовыми технологиями, применяемыми при формировании статистических материалов (Региональная база статистических данных, Банк готовых документов).

Вниманию студентов предложена **подборка** как последних выпусков статистических публикаций Алтайкрайстата, так и раритетных изданий.

Для закрепления представленной информации каждая встреча с учащимися заканчивалась **викториной** на знание статистических терминов, истории статистики. Победители награждались поощрительными призами со статистической символикой.

Абсолютно все участники «Недели» отметили, что подобные акции нужны, познавательны, информативны, расширяют кругозор. Многие сделали для себя открытие, что статистика – это не скучная наука, даже выразили желание по окончании учебы работать в Алтайкрайстате.

В целом в акции приняло участие 185 человек.

Для **популяризации официальной статистической информации** Алтайкрайстат использует различные каналы распространения информации. Они разнообразны и включают в себя адресную рассылку рекламно-информационных модулей по мере выхода изданий по целевым группам пользователей, размещение информации о предоставляемых услугах на Интернет-

сайте, подготовку и рассылку наиболее потенциальным потребителям статистической информации «Каталога официальных статистических публикаций», с приглашением к сотрудничеству и многое другое. Электронная версия **«Каталога официальных статистических публикаций»** за текущий и предыдущие годы в обязательном порядке размещается на сайте. Каталог содержит более трехсот наименований различных сборников, аналитических записок, бюллетеней, экспресс-информаций с краткими аннотациями.

К услугам пользователей официальной статистической информации **библиотека Алтайкрайстата**, которая наряду с традиционными изданиями представляет и электронные версии публикаций.

Большое значение Алтайкрайстат придает качеству работы по взаимодействию с пользователями официальной статистической информации, которое осуществляется в соответствии с Административными регламентами, на основании договоров об оказании информационных услуг, по индивидуальным разовым запросам, посредством Интернет-портала.

На постоянной договорной основе в 2016 году информационными услугами воспользовались 114 заказчиков (в 2015 году – 123). Сохраняется устойчивый интерес к официальной статистической информации со стороны коммерческих и некоммерческих организаций, финансовых и банковских структур.

С индивидуальными (разовыми) запросами о предоставлении статистической информации в течение года обратилось 497 пользователей (в 2015 году – 641), что составило 77,5% от уровня прошлого года. Письменные запросы граждан и организаций – один из важнейших каналов обратной связи Алтайкрайстата с пользователями. Снижение количества письменных запросов в значительной степени объясняется повышением открытости официальной статистической информации и эффективностью работы с запросами, более короткими сроками их рассмотрения.

Это подтверждают и периодически проводимые опросы граждан по результатам рассмотрения обращения и принятых по нему мер: из 118 опрошенных в 2016 году граждан 98% полностью удовлетворены качеством, своевременностью и уровнем профессионализма сотрудников, рассматривающих обращение.

Из общего числа запросов на предоставление статистических данных, поступивших в 2016 году в органы государственной статистики, 56,2% приходилось на запросы граждан, 43,8% – на запросы организаций.

Анализ тематической направленности запрашиваемой официальной статистической информации различными категориями пользователей по данным за 2016 год показывает, что наиболее актуальными и востребованными остаются данные по статистике цен (62,9%), труда (12,9%), сельского хозяйства (1,3%), предприятий (1,1%), по демографической статистике (1,2%),

Информационные стенды – это очень простой и в то же время чрезвычайно удобный способ представления информации.

Витрина «Публикации Алтайкрайстата» демонстрирует посетителям сборники, бюллетени, доклады и аналитические записки, подготавливаемые отраслевыми отделами в течение года. Все издания сопровождаются краткими аннотациями.

Ежегодно обновляются данные цветного **иллюстрированного стенда** («вертушки») **«Алтайский край в цифрах»**, рассчитанного на 20 карманов формата А-3, по следующим разделам: макроэкономика, инвестиции, промышленность, сельское хозяйство, розничная торговля, строительство, транспорт, жилищно-коммунальное хозяйство, образование, цены. Статистический материал размещен в таблицах и графиках.

На время проведения переписей, обследований в холле были установлены **переносные стенды** с информацией об основных этапах проводимых мероприятий: «Село в порядке – страна в достатке», «Малый бизнес большой страны», «России важен каждый».

ИНФОРМАЦИОННЫЕ ТЕХНОЛОГИИ

1. Развитие системы электронного сбора и обработки статистических данных

В 2016 году продолжены работы по расширению сбора первичных статистических данных по формам федерального статистического наблюдения от респондентов в электронном виде с электронной подписью (ЭП). Эффективность работ по внедрению технологии сбора статистической отчетности от респондентов в электронном виде определяется индикатором «доля отчетности, представляемой в электронном виде по крупным и средним предприятиям (процентов)».

В Алтайкрайстате в 2016 году продолжены работы по использованию и развитию модернизированного программного обеспечения Единой системы сбора, обработки, хранения и представления статистических данных в части электронного сбора данных.

В течение года специалисты Алтайкрайстата активно участвовали в выявлении проблем в работе модулей модернизированного программного обеспечения электронного сбора, описывая их на форуме разработчика, вносили конкретные предложения по усовершенствованию функционала, а также предложения в Управление информационных ресурсов и технологий по внесению изменений в Техническое задание с целью доработки Интеграционного модуля (ИМ).

Основным каналом приема отчетов от респондентов по-прежнему остается ЕМП. Документооборот через единый модуль приема (ЕМП) за год составил **более 247 тысяч** отчетов по **163 формам** федерального статистического наблюдения, **19 804 бухгалтерских отчетов** (что на 22% больше, чем в 2015 году), **15 544 отчетов** по Сплошному обследованию малого предпринимательства и **466 отчетов** по ВСХП.

В 2016 году продолжились технологические и организационные мероприятия, направленные на привлечение организаций к сдаче отчетности в электронном виде.

В адрес специализированных операторов связи направлялись письма с предложениями о дополнительном информировании предприятий по представлению в органы государственной статистики статотчетности в электронном виде с использованием ЭП, а также проводились регулярные рабочие совещания с представителями специализированных операторов связи по возникающим техническим вопросам.

Заключены соглашения с **9** Удостоверяющими центрами о совместных действиях по организации и функционированию юридически значимого документооборота по телекоммуникационным каналам связи на территории Алтайского края для сбора бухгалтерской и статистической отчетности в электронном виде с использованием ЭП. На данный момент Алтайкрайстат работает с **24** операторами связи, которые являются представителями Удостоверяющих центров:

- *Контур*, г.Екатеринбург
- *Такском*, г.Москва
- *Калуга Астрал*, г.Калуга
- *Центр информационной безопасности*, г.Барнаул
- *Тензор*, г.Ярославль
- *ЕКЕУ.RU*, г.Москва
- *Филиал ФГУП ГНИВЦ ФНС*, г.Кемерово
- *Русь-Телеком*, г.Смоленск
- *Электронный экспресс*, г.Москва

В 2016 году в систему сбора отчетности (ССО) загружено **181** актуальных xml-шаблонов. Для загрузки в ССО используются шаблоны с официального сайта Росстата. Постоянно ведется работа по отслеживанию измененных шаблонов электронных версий форм статистической отчетности на сайте Росстата, их размещение и актуализация в ССО. При необходимости пользователи могут обновить шаблоны также с сайта Алтайкрайстата.

В целях привлечения организаций к представлению отчетности в электронном виде направлялись письма разъяснительного характера о возможностях и преимуществах электронного сбора, распространялась рекламная памятка о преимуществах, получаемых организациями, предприятиями (учреждениями) при использовании системы ССО и через специализированных операторов связи.

В фойе Алтайкрайстата продолжал функционировать стационарный стенд с информацией о предоставлении отчетности в электронном виде с ЭП и об услугах специализированных операторов связи, и доле отчетности, представляемой в Алтайкрайстат в электронном виде по крупным и средним предприятиям (в процентах).

Сотрудниками группы электронного сбора постоянно ведется работа по технической поддержке респондентов, решению проблем, связанных с формированием, отправкой или получением электронных отчетов. Оборудовано 4 специализированных рабочих места линии техподдержки для организаций, сдающих отчеты в электронном виде с ЭП.

Комплекс мероприятий, направленных на привлечение организаций к сдаче отчетности в электронном виде, позволил Алтайкрайстату за 2016 год собрать **338 336** отчетов в электронном виде, что составило **91,8%** от общего количества представленных отчетов, из них **266 502** отчетов с электронной подписью, что составило более **78%** от отчетности, представленной в Алтайкрайстат в электронном виде.

В Алтайкрайстате используется система мониторинга процессов сбора и обработки статистической информации, представляющая собой **самостоятельно разработанный программный комплекс регистрации отчетов – «Электронный журнал регистрации»**. Комплекс используется для регистрации отчетов, загруженных в базы УИС СТАТЭК, формирования отчетов 1-ЭП и 1-ПО (ТОГС), мониторинга сбора отчетности в электронном виде, получения сводных данных по сбору отчетности в электронном виде в разрезе районов и форм статистической отчетности, рассылки писем-уведомлений организациям о наступлении отчетного периода и о непредставлении отчетности. Комплекс также предусматривает детализацию по районам, формам и предприятиям на любую указанную дату за последний отчетный период. Доработан сервис регистрации отчетов, поступивших с электронной подписью, на основе данных Интеграционного модуля (ИМ). Разработан сервис для формирования и выгрузки информации по перечню форм государственной статистической отчетности обязательных к представлению в Алтайкрайстат, которая используется для последующей актуализации данных на сайте Росстата.

На внутреннем портале Алтайкрайстата ежемесячно публикуется **«Мониторинг сбора статистической отчетности с ЭП»** (для использования в работе специалистами отраслевых отделов) и рассылается по всем районным от-

делам статистики, ежеквартально публикуются «Итоги работы по сбору с ЭП» в разрезе форм и районов.

Внедрение новых технологий и организационно-разъяснительная работа по привлечению респондентов к сдаче статистической отчетности в электронном виде с использованием ЭП позволили перевести на **юридически значимый электронный документооборот 95,2% отчитывающихся крупных и средних предприятий на территории Алтайского края.**

Согласно плану статистических работ проводилась работа по сопровождению всех программных средств, входящих в систему обработки статданных. Основным программным продуктом по сбору, обработке статистической информации в системе Росстата является многофункциональная система УИС СТАТЭК. В состав работы по сопровождению входит как установка новых баз данных по формам статотчетности, их актуализация обновлениями, централизованно рассылаемыми из Росстата, резервное копирование программных средств и баз данных, так и внесение собственных доработок по заявкам специалистов отраслевых отделов в виде контролей информации, получения сводов и выходных таблиц, не предусмотренных стандартным ПО.

Для районного уровня продолжает успешно использоваться подсистема сбора и обработки ССО-район. Программная компонента ССО-район организована как WEB-приложение, которое установлено на сервере ТОГС, а ввод и контроль данных на районном уровне осуществляется через удаленный доступ с использованием WEB-интерфейса. Внедрение подсистемы ССО-район позволило значительно снизить трудозатраты на обработку отчетов, как на районном, так и на региональном уровнях, сократить сроки обработки форм статистической и бухгалтерской отчетности, улучшить качество предоставления отчетов от районных и городских отделов статистики.

ССО-район используют все 62 районных и городских подразделений Алтайкрайстата, обработка ведется по 111 формам статистической и бухгалтерской отчетности.

Находила свое дальнейшее применение эксплуатация программно-технологических средств «Разработка технологии автоматизированного формирования статистических геоинформационных отчетов и ведения картографического архива». Использование Унифицированной **ГИС-статистики** позволяют автоматизировано формировать картографический материал по отраслям статистики и размещать созданные картограммы и картодиаграммы в структурированном архиве.

В течение года продолжалась работа по усовершенствованию комплекса собственной инициативной разработки – **«Адреса учредителей и руководителей предприятий» (АУР).** База АУР разработана в Microsoft SQL Server.

Основной задачей комплекса является хранение актуальных контактных данных юридических лиц и индивидуальных предпринимателей (наименование

организации, адрес, телефон, e-mail), хранение необходимых примечаний (например, от какого источника поступили данные, и кто их предоставил) и истории измененных данных (кем, когда и что было изменено). Загружено в базы данных АУР для юридических лиц – **59 699 записей**, для индивидуальных предпринимателей – **54 902 записей**.

Комплекс АУР позволяет загружать данные, полученные от УФНС и из других источников, обеспечивает ведение базы, построение всевозможных выборок, выгрузку данных, формирование выходных документов. Используется специалистами отраслевых отделов Алтайкрайстата и отделами статистики городов Бийска и Рубцовска, как для формирования статистической отчетности, так и проведения обследований и переписей.

Во исполнение Административных регламентов, утвержденных приказами Росстата № 61 от 18.03.08г., № 668 от 29.12.12г., № 183 от 20.05.13г. в Алтайкрайстате используется система мониторинга процессов контроля, полноты и качества предоставляемых государственных услуг, представляющая собой самостоятельно разработанный программный комплекс **«Учет государственных услуг»**.

В рамках этого комплекса осуществляется регистрация запросов о предоставлении гражданам и организациям официальной статистической информации, текущий контроль соблюдения стандартов оказания государственных услуг (исполнению государственной функции) по предоставлению официальной статистической информации, получение информации о нарушении сроков исполнения запросов и нарушения сроков ожидания при подаче запроса или при получении ответов. Комплекс предусматривает получение сводных данных по учету оказанных государственных услуг в разрезе категории получателя услуг, отделов Алтайкрайстата на любую указанную дату. Используется специалистами отраслевых отделов Алтайкрайстата. За 2016 год зарегистрировано и обработано 578 запросов о предоставлении гражданам и организациям официальной статистической информации.

2. Корпоративная WEB-система, система распространения статинформации.

Дальнейшее развитие в отчетном году получило направление работ по наполнению хранилищ данных регионального уровня (ХДРУ). Данная компонента интегрируется с остальными подсистемами Единой системы сбора, обработки, хранения и предоставления статистической информации. В течение 2016 года в рамках задач формирования фондов ХДРУ были выполнены следующие работы:

- актуализация баз хранилищ и баз ССО в соответствии с поступившими изменениями программно-технических средств;
- наполнение фондов данных;
- поддержка функционирования унифицированной системы пользовательского доступа к ресурсам хранилищ данных (УСПД).

**РАСПРЕДЕЛЕНИЕ ПОКАЗАТЕЛЕЙ, ЗАГРУЖЕННЫХ В ХДРУ
ПО ОТРАСЛЕВЫМ БЛОКАМ**

Отраслевой блок	Количество показателей в хранилище макро данных	Количество показателей в хранилище микро данных
1. Система национальных счетов и основные фонды	78	51
2. Общеэкономические показатели деятельности организаций	95	84
3. Институциональные преобразования в экономике, малое предпринимательство	55	38
4. Доходы и уровень жизни населения, здравоохранение и социальные услуги	17	-
5. Платные услуги, правонарушения в сфере экономики, гостиницы	98	63
6. Жилищные условия населения, ход реформы жилищно-коммунального хозяйства	292	222
7. Образование	202	170
8. Охрана окружающей среды и геологоразведочные работы. Охота и лесное хозяйство	114	87
9. Сельское хозяйство	198	126
10. Добыча полезных ископаемых, обрабатывающие производства, производство, распределение электроэнергии, газа и воды. Рыболовство и рыбоводство	174	193
11. Строительство и инвестиции	90	47
12. Оптовая и розничная торговля	397	314
13. Транспорт и связь	265	214
14. Наука и инновации	163	94
15. Цены и тарифы	45	21
16. Рынок труда	206	80
17. Внешнеэкономическая деятельность	26	17
18. Финансы, финансовая деятельность и приватизация государственного и муниципального имущества	134	100
19. Потребительские цены	9	-

Отраслевой блок	Количество показателей в хранилище макроданных	Количество показателей в хранилище микроданных
20. Здравоохранение	27	18
21. Органы местного самоуправления	336	-
22. Унифицированная форма П-1	89	35
23. Унифицированная форма П-2	72	59
24. Унифицированная форма П-3	70	37
25. Унифицированная форма П-4	94	-
ВСЕГО	3275	2013

Загрузка данных в ХДРУ осуществлялась после обработки каждого отчетного периода по ежемесячным и квартальным формам статотчетности, начиная с 2011 года, по годовым – начиная с отчетности за 2010 год. **На сегодняшний день в хранилища макроданных загружено 3346 показателей по 233 формам статистической отчетности, в хранилища микроданных загружено 2070 показателей по 190 формам статистической отчетности.**

Основной технологией предоставления информации является доступ посредством сети Интернет к информационным ресурсам Алтайкрайстата – Банку готовых документов (БГД) и подсистеме «Анализ и распространение статистической информации. Региональная база статистических данных (РБСД)».

БГД Алтайкрайстата сформирована из двух блоков информации:

- федерального, содержащего отдельные официальные публикации Росстата;
- регионального, в котором размещены 16 информационных баз, включающих нормативно-справочные документы, текстовые, табличные и графические материалы.

Кроме того, в БГД включены 3 организационные базы, содержащие регламенты, планы, графики и другие организационные документы для внутреннего и внешнего пользователя.

В 2016 году в БГД было размещено 948 информационно-статистических материалов.

*Информационно-статистические материалы,
размещенные в БГД в 2016 году*

Вид публикации	Всего
Сборник	47
Паспорт муниципального района (городского округа)	68
Доклад	21
Бюллетень	244

Вид публикации	Всего
Оперативная информация	536
Аналитическая записка	12
Аналитический обзор	20

В отчетном году продолжилась работа по развитию подсистемы **«Анализ и распространение статистической информации. Региональная база статистических данных (РБСД)»**.

В течение 2016 года в РБСД загружено более 418 тыс. значений показателей. На 1 января 2017 года в РБСД общее количество значений показателей с учетом периодичности и разрезности составило 4893 тыс. (1 января 2016 – 4475 тыс.). Технологическая копия РБСД Алтайкрайстата предоставляется Главному управлению экономики и инвестиций Алтайского края для конвертации в Автоматизированную информационную систему «Банк данных социально-экономического развития Алтайского края в составе автоматизированной системы мониторинга и оценки результативности деятельности органов государственной власти Алтайского края».

На сайте Алтайкрайстата раздел «Муниципальная статистика» включает следующие рубрики: «Перечень муниципальных образований», «Основные социально-экономические показатели муниципальных образований», «Нормативные документы», «Картографический материал». В течение года Алтайкрайстат проводил загрузку и обновление Базы данных показателей муниципальных образований (БД ПМО), информационный фонд которой содержит сведения по **724 муниципальным образованиям** края.

В рамках муниципальной статистики значительный объем работ выполнен для Администрации г. Барнаула. Расширена созданная по аналогии с Региональной *муниципальная база статистических данных* (МБСД). На 1 января 2017 года с учетом глубины вхождения и периодичности разработки в базу загружено более **120 тыс. значений показателей** (на 1 января 2016 года – 103 тыс. значений).

3. Развитие вычислительной и сетевой инфраструктуры.

В 2016 году в рамках государственных контрактов в Алтайкрайстат были поставлены 3 серверных ИБП, 73 рабочих станции, 78 принтеров, 2 МФУ, 1 сервер, 10 ноутбуков, 1 коммутатор, 490 планшетных компьютера Aquarius Str ST471, в том числе для нужд АС ВСХП-2016.

В 2016 году были приобретены:

- флэш накопитель – 65 шт.;

- дополнительные цифровые и аналоговые телефоны для УАТС Panasonic TDE-600.

Для подготовки и проведения обследований и переписей в течении 2016 года проводились работы по установке, настройке и функционированию автоматизированных систем: ВСХП-2016, МиСП-2016.

Для работы и функционирования автоматизированной системы (АС) Всероссийской сельскохозяйственной переписи 2016 года (ВСХП-2016) была произведена работа по организации, вводу в эксплуатацию и технической поддержке серверного оборудования, рабочих мест (АРМ) уполномоченных по вопросам ВСХП-2016, рабочих мест (ноутбуки) для администраторов для сбора данных с Планшетных компьютеров, рабочих мест (АРМ с промышленными сканерами) операторов ввода и операторов формально-логического контроля.

Начиная с 2016 г. в Алтайкрайстате в рамках библиотеки ИТІЛ силами специалистов ОИТ **была внедрена информационная система 1С: Предприятие 8. ИТІЛ «Управление информационными технологиями предприятия СТАНДРТ» для автоматизации работы Технической поддержки.** В системе возможна регистрация заявок об инцидентах и проблемах от пользователей, в которых назначается ответственный исполнитель и крайний срок исполнения. Создана База знаний, которая позволяет накапливать информацию об инцидентах и проблемах. Также база содержит актуальные инструкции по описанию настроек различных сервисов в ИТ-инфраструктуре Алтайкрайстата.

В апреле 2016 года произведён переход на централизованную систему АС ГС ОФСН.

В целях осуществления контроля за установкой и использованием программного обеспечения (ПО) и соблюдением условий лицензионных соглашений используемого ПО в городских и районных подразделениях Алтайкрайстата (РОС) в 2016 году была разработана и внедрена система **ежемесячной «Инвентаризации ПО в РОС».** Система позволяет производить сбор информации об установленном ПО на всех рабочих станциях и ноутбуках в РОС, формирование отчёта, обработку полученных данных, и при необходимости формировать письма с предписаниями по удалению не разрешенного к использованию ПО.

В 2016 году были приобретены права на использование программ для ЭВМ российского производства:

- LiteManager для удобства удаленного управления и администрирования серверов и рабочих станций пользователей в Алтайкрайстате и РОСах;
- 1С: ИТС ОТРАСЛЕВОЙ 1-й категории (сопровождение на 1 год) для 1С: Предприятие 8. ИТІЛ Управление информационными технологиями предприятия СТАНДРТ.

4. Организация защиты информационных ресурсов

В рамках работ по подготовке, проведению, сбору и автоматизированной обработке материалов Всероссийской сельскохозяйственной переписи 2016 го-

да, был выполнен перевод автоматизированной системы ВСХП-2016 в отдельную локальную вычислительную сеть, на всех рабочих станциях и серверах было настроено ПО Dallas Lock 8.0 и антивирусное ПО Kaspersky Endpoint Security.

Проведена работа по обеспечению безопасности и защите информации в региональном и районных сегментах АС ВСХП-2016 и подготовлена организационно-распорядительная документация.

В рамках ВСХП-2016 проведена аттестация рабочих мест в региональном и районных сегментах АС ВСХП-2016.

5. Обучение специалистов новым информационным технологиям

Большое внимание уделялось в Алтайкрайстате повышению уровня подготовки специалистов в области информационных технологий.

В течение года активно работал учебный класс Алтайкрайстата на 20 учебных мест, позволяющий постоянно поддерживать на высоком уровне организацию самообразования сотрудников.

В 2016 году для специалистов отраслевых отделов в учебном классе Алтайкрайстата проведены обучения-семинары по темам:

- «Оптимизация технологического процесса сбора и обработки отчетов в электронном виде»;
- «Перспективные направления развития информационных технологий в системе Росстата»;
- «Краткий экскурс по разделу Электронная отчетность на сайте Алтайкрайстата»;
- «Возможности новой версии Off-line модуля подготовки отчетов в электронном виде»;
- «Особенности сбора и обработки статотчетности в электронном виде с использованием ЭП в рамках использования модернизированного ПО ЕССО»;
- «Особенности сбора и обработки статотчетности в электронном виде с использованием ЭП при переводе унифицированных форм на платформу Росстата».

Специалисты отдела информационных технологий (ОИТ) в 2016 году прошли повышение квалификации:

- четыре специалиста по дистанционной форме обучения, по программе «Способы и средства технической защиты информации (Программа курса согласована с ФСТЭК России)»;
- два специалиста по дистанционной форме обучения, по программе «Организационно-правовые основы контрактной системы в сфере закупок товаров, работ, услуг для обеспечения государственных и муниципальных нужд».

Специалисты ОИТ принимали участие в вебинарах по темам:

- Решения «1С:ITIL» - инструменты управления ИТ-услугами на платформе «1С»;
- «Практические советы. Управление ИТ-активами и лицензиями. 13 непридуманных вопросов из практики»;
- «Практические советы. Создаем каталог услуг».

В течение года специалисты ОИТ активно посещали бесплатные семинары и тренинги, в том числе:

- семинар по теме «Контрактная система закупок: практика применения Федерального закона от 05.04.2013 № 44-ФЗ»;
- практический семинар по настройке и администрированию корпоративных антивирусных продуктов «Лаборатории Касперского»
- IX «Алтайский региональный ИТ-Форум 2016».

ВЕДЕНИЕ СТАТИСТИЧЕСКОГО РЕГИСТРА И ОБЕСПЕЧЕНИЕ КАЧЕСТВА ЕГО ИНФОРМАЦИОННОГО ФОНДА

Согласно приказу Росстата от 05.02.2016 № 54 «О вводе в промышленную эксплуатацию Автоматизированной системы ведения генеральной совокупности объектов федерального статистического наблюдения» ведение территориального раздела Статистического регистра с 1 марта 2016 года осуществляется в Автоматизированной системе ведения генеральной совокупности объектов федерального статистического наблюдения (АС ГС ОФСН) в соответствии с «Положением о Статистическом регистре Федеральной службы государственной статистики», утвержденным приказом Росстата от 25.11.2016 № 744.

В 2016 году работа была направлена на повышение качества информационного фонда Статистического регистра Росстата (далее Статрегистр), на совершенствование взаимодействия с органами государственной регистрации и иными информационными ресурсами.

Продолжалась работа по ведению территориального раздела Статрегистра на основе информационного взаимодействия с налоговыми органами, осуществляющими государственную регистрацию юридических лиц и индивидуальных предпринимателей по технологии «одно окно».

На 1 января 2017 года в составе территориального раздела Статрегистра количество юридических лиц составило 54,7 тыс., обособленных подразделений и организаций без прав юридического лица – 1,7 тыс., индивидуальных предпринимателей – 52,7 тыс., прошедших государственную регистрацию (перерегистрацию) в соответствии с действующим законодательством.

Согласно действующей методологии и технологии ведения Статрегистра в территориальном разделе АС ГС ОФСН актуализировано 96,9 тыс. объектов, юридических лиц – 29,3 тыс., индивидуальных предпринимателей 67,6 тыс., в том числе вновь зарегистрированных соответственно – 5,6 и 7,2 тыс. объектов. Удалено ОФСН «Юридические лица» – 6,6 тыс. объектов, ОФСН «Индивидуальные предприниматели» – 9,6 тыс.

Рис.1. Количество вновь зарегистрированных объектов в территориальном разделе Статистического регистра Росстата (тыс. единиц)

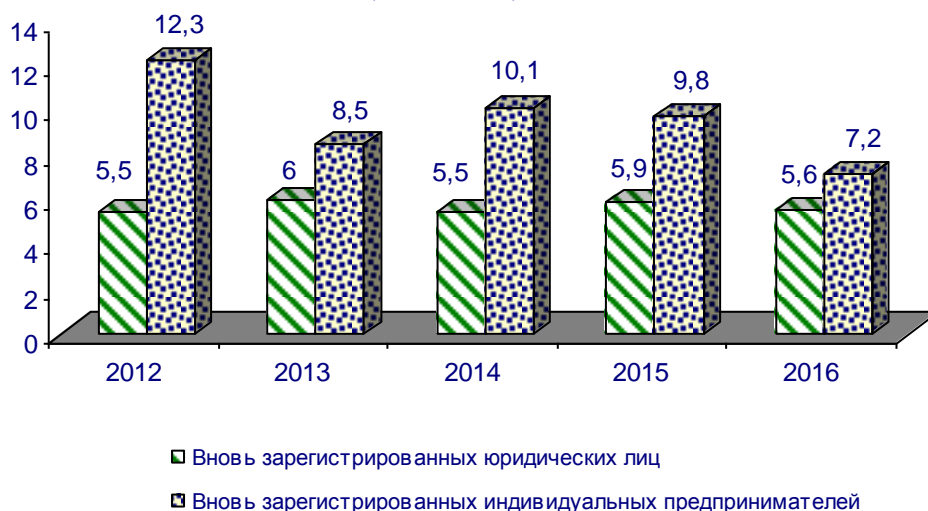

В 2016 году продолжена работа по ежемесячному формированию и предоставлению районным органам государственной статистики таблиц, содержащих сведения об учтенных в АС ГС ОФСН организациях и индивидуальных предпринимателях. До 1 апреля 2016 года информация обо всех вновь зарегистрированных организациях представлялась подекадно. Это позволило районным органам госстатистики оперативно использовать данные Статистического регистра для организации федеральных статистических наблюдений.

Основным источником для обеспечения качества информации, содержащейся в территориальном разделе Статрегистра, являлись данные, полученные из различных административных источников и информационных ресурсов, в том числе размещенных на официальных сайтах органов государственной власти и управления.

Для этих целей использовались сведения, внесенные в Единый государственный реестр юридических лиц (ЕГРЮЛ), в части уточнения долей распределения уставного капитала организаций, страны местонахождения иностранного учредителя, местонахождения реестродержателя, если эти сведения отсутствовали в Выписках из ЕГРЮЛ, поступивших в электронном виде.

Также был проведен анализ «Сведений о юридических лицах, связь с которыми по указанному ими адресу (месту нахождения), внесенному в ЕГРЮЛ, отсутствует», размещенных на сайте ФНС России. 780 объектам в блоке «Регистрационные данные» в поле 49 была проставлена метка «54».

По данным, размещенным на сайте ФНС России, проводился мониторинг недействующих юридических лиц, в отношении которых регистрирующий орган принял решение о предстоящем исключении из ЕГРЮЛ (метка способа изменения равна «52»). Проверено 2138 организаций, откорректированы данные по 154.

С использованием данных Интернет-портала ГАС РФ «Правосудие» проанализирован состав мировых судей, адреса места нахождения судебных участков, телефоны и адреса электронной почты. Расхождений не выявлено.

Полнота и достоверность сведений по имеющимся у организаций лицензиям на осуществление отдельных видов экономической деятельности обеспечивалась использованием различных источников. Кроме сведений, содержащихся в выписках из ЕГРЮЛ, были получены и актуализированы сведения о лицензиях в регулируемых сферах деятельности представленные:

- Территориальным органом Федеральной службы по надзору в сфере здравоохранения по Алтайскому краю;
- Межрегиональным управлением государственного автодорожного надзора по Алтайскому краю и Республике Алтай Федеральной службы по надзору в сфере транспорта;
- Управлением Федеральной службы по надзору в сфере защиты прав потребителей и благополучия человека по Алтайскому краю;
- Управлением Федеральной службы государственной регистрации, кадастра и картографии по Алтайскому краю;
- Управлением Федеральной службы по ветеринарному и фитосанитарному надзору по Алтайскому краю и Республике Алтай;
- Отделом геологии и лицензирования по Алтайскому краю Департамента по недропользованию по Сибирскому Федеральному округу;
- Главным управлением образования и молодежной политики Алтайского края;
- Главным управлением природных ресурсов и экологии Алтайского края;
- Управлением Алтайского края по развитию предпринимательства и рыночной инфраструктуры;
- Управлением охотничьего хозяйства Алтайского края.

Соответствующие изменения внесены в АС ГС ОФСН по 6152 объектам. Удалено лицензий с истекшим сроком действия – 2645.

На основании сведений реестров Министерства культуры РФ, внесены данные о наличии соответствующих лицензий 22 организациям, у 2 организаций данные о наличии лицензии удалены в связи с истечением срока действия лицензии.

Также проведена проверка правильности заполнения в ОФСН «Индивидуальные предприниматели» сведений о лицензиях, наименовании лицензирующего органа, лицензируемый ОКВЭД, срок окончания действия лицензий – откорректировано 130 объектов.

С использованием Интернет-сайта Арбитражного суда Алтайского края ежемесячно проводилась проверка организаций, в отношении которых открыто конкурсное производство. Проверялись данные о создании ликвидационной комиссии, назначении конкурсного управляющего, о продлении конкурсного производства или внешнего управления, а также данные о завершении процедуры конкурсного производства. Всего проверены сведения 370 организаций, внесены необходимые изменения в наименование, служебные метки и регистрационные данные.

В рамках межведомственного обмена информацией осуществлялась идентификация объектов Статрегистра признаком принадлежности к государственному сектору экономики на основании сведений, полученных из Главного управления имущественных отношений Алтайского края.

Кроме того, переведены в ОКОГУ 4210008 «Приватизированные предприятия» две организации, у которых, согласно официальному сайту Федерального агентства по управлению государственным имуществом и Главного управления имущественных отношений Алтайского края, проданы все акции, ранее принадлежавшие государству.

Ежеквартально проводилась сверка учтенных в Статрегистре сельскохозяйственных потребительских кооперативов с перечнем действующих кооперативов, представленных Главным управлением сельского хозяйства Алтайского края. Данная информация в дальнейшем использовалась для формирования достоверных перечней сельскохозяйственных потребительских кооперативов, подлежащих статистическому наблюдению.

В соответствии с совместным приказом Росстата и ФНС России от 24.05.2011 № 256/ММВ-7-1/327@ проведена сверка и актуализация признака наличия налоговой отчетности на основании перечней сдающих налоговую отчетность налогоплательщиков, представленных Управлением Федеральной налоговой службы по Алтайскому краю. Количество юридических лиц, имеющих признак сдачи налоговой отчетности, составило 34847, индивидуальных предпринимателей - 31946. Удален признак сдачи налоговой отчетности 262 юридическим лицам, представившим налоговую отчетность в предыдущем периоде.

Не найдено в системе 163 юридических лица (преобразованы или удалены), 28 индивидуальных предпринимателей (не относятся к региону обработки).

В течение 2016 года в соответствии с методологическими рекомендациями, разработанными ГМЦ Росстата был осуществлен комплекс работ по анализу и уточнению отдельных сведений об организациях в АС ГС ОФСН. Согласно указаниям проведены следующие работы:

- анализ правильности заполнения и корректировка данных в полях «Сведения об учредителях» и «ОКПО вышестоящей организации» 21 казачьего общества;

- анализ группировки ОКОГУ 4210011 «Хозяйственные общества и товарищества с участием иностранных юридических и/или физических лиц и лиц без гражданства» - откорректировано 2 объекта;
- анализ на соответствие ОКФС территориальных избирательных комиссий ОКФС учредителя – ошибок не выявлено;
- заполнены отсутствующие коды ОКТМО – 23 объекта.

Выполнен комплекс работ по результатам сверок территориального раздела с данными Электронной базы данных Банка России (ЭБД Банка России). Из состава ОФСН «Юридические лица» исключен 1 объект. По результатам обращений коммерческих банков в АС ГС ОФСН внесены изменения в наименование 2 офисов банков, учтен 1 операционный офис КБ «Открытие», удален 1 филиал банка «Возрождение».

По инициативе Алтайкрайстата с 1 марта 2016 года проведен ряд работ, направленных на улучшение качественной составляющей и устранение ошибок, возникших в ходе автоматизированного формирования АС ГС ОФСН.

Блок «Основные реквизиты»:

- проведена проверка правильности заполнения поля 100 «Организации признанные судом банкротом» - у 1960 объектов удалены ошибочно заполненные данные;
- заполнение поля 04 «ОКПО вышестоящей организации» муниципальных предприятий и учреждений – проверено 3335 организаций, внесено 35 изменений.

Блок «Регистрационные данные»:

- проведено обнуление неверно заполненных сведений о дате внесения записи в государственный реестр (поле 29) по 223 объектам, о дате внесения записи о государственной регистрации изменений (поле 38) – 5546 объектов.

Блок «Адрес»:

- анализ и корректировка данных в ОФСН ЮЛ в блоке «Адрес» (наименования населенных пунктов, наименования улиц, почтовые индексы, телефоны, факсы) – более 15 тыс. объектов;
- в ОФСН ИП внесены данные в пустые поля – индекс, адрес места жительства, телефон. Откорректировано 4837 объектов.

Блок «Учредители»:

- анализ поля 59 «Признак учредителя» - удалена метка 02 при заполненном коде ОКПО учредителя – 402 объекта;
- мониторинг по идентификации кодами ОКОПФ (поле 26) акционерных обществ, внесших изменения в полное наименование организации, но не уточнивших при этом сведения о виде акционерного общества (публичное, непубличное).

Кроме того, для обозначения проблем в работе АС ГС ОФСН и поиска способов их решения, осуществлялось взаимодействие с разработчиками, тех-

поддержкой и другими пользователями АС ГС ОФСН на созданном для этих целей форуме. Оформлено 16 заявок для решения конкретных проблем.

На регулярной основе проводилась работа по учету вновь созданных и уточнению сведений о действующих филиалах и других структурных обособленных подразделениях организаций. Учтено 12 вновь созданных филиалов, 66 филиалов исключено из Статрегистра на основании данных о закрытии, представленных юридическим лицом. Откорректированы сведения об адресе места нахождения юридического лица 1205 структурным обособленным подразделениям.

С целью повышения качества информации ОФСН проведен анализ и внесены изменения в структуру ТОСП Управления ЗАГС Алтайского края, Главного управления юстиции Алтайского края, АО «Курорт Белокуриха» и других юридических лиц, имеющих территориально обособленные структурные подразделения.

Акционерным обществам и реестродержателям были направлены запросы для уточнения реестра акционеров в связи с отсутствием данных сведений в выписке из ЕГРЮЛ. Уточнен состав акционеров у 16 организаций, в том числе наиболее значимых для экономики муниципальных образований и края в целом: ЗАО «Алейскзернопродукт», АО «Павловский маслосырзавод», ОАО «Автоколонна 1934» и др.

В ОФСН «Индивидуальные предприниматели» загружены сведения за 2015 год из форм статистической отчетности № 1-ИП-сх, № 1-ИП (торговля), № 1-ИП (автогруз), № 1-фермер и № 3-фермер. Массив изменений (29848 объектов) направлен в ГМЦ Росстата.

В ТОГС других субъектов Российской Федерации за январь-февраль 2016 для уточнения «переездов» индивидуальных предпринимателей направлено 34 запроса и написано 50 аналогичных ответов.

По заявлениям индивидуальных предпринимателей по электронной почте отправлено 9 Уведомлений о присвоенных кодах ОКТЭИ.

На начало 2016 года была сформирована Генеральная совокупность объектов статистического наблюдения. Общее число объектов фиксированной БД ГС-2016 составило 55,5 тыс. объектов.

Для определения типа новых организаций были получены данные о средней численности организаций, представленные по запросу Государственным учреждением - отделением Пенсионного Фонда Российской Федерации по Алтайскому краю и Государственным учреждением - Алтайское региональное отделение Фонда социального страхования Российской Федерации. Эти сведения были использованы для определения статуса организаций, тип которых не был определен на 01.01.2016 года.

В течение 2016 года работы по ведению ОФСН осуществлялись в АС ГС ОФСН в соответствии с указаниями Росстата (учет вновь созданных ТОСП,

актуализация признака госсектора, перекодировка фонда на ОКВЭД2, загрузка данных формы № 1-предприятие, загрузка в текущий срез на начало года ТОСП по данным формы № 1-предприятие, выполнение алгоритма идентификации кодами КИЕС и признаками госсектора по СНС и др.). По заявкам структурных подразделений Алтайкрайстата проводились работы по уточнению типа, основного вида экономической деятельности, места осуществления деятельности новых организаций.

Для актуализации данных текущего среза ОФСН на конец 2016 года и фиксированного среза ОФСН на начало 2017 года выполнены следующие работы:

- актуализирован признак упрощенной системы налогообложения на основе данных форм № П-3 (240 объектов) и № МП-сп (10291 объект);
- актуализирован служебный признак «20» - объект отчитался по форме МП-сп за 2015 год;
- актуализирован признак «24» - объект является социально-ориентированной некоммерческой организацией (907 объектов);
- актуализированы признаки наличия лицензии на отдельные виды деятельности в области здравоохранения, образования, культуры и др. (4834 объектам);
- ежемесячно актуализировался признак «06» - юридическое лицо с численностью до 15 человек не являющееся субъектом малого предпринимательства» (9503 объекта);
- ежеквартально проводился анализ и актуализация признака «04» - объект является сельскохозяйственным потребительским кооперативом.

Осуществлялось формирование в ручном и автоматизированном режиме каталогов ОФСН для выборочных и сплошных наблюдений. Для годовых разработок каталоги сформированы как с учетом данных о категории организации из Единого реестра малого и среднего предпринимательства, так и без учета этих сведений.

В рамках работ по внедрению ОКВЭД2 в статистическую информационную систему в АС ГС ОФСН в августе т.г. было осуществлено перекодирование ОФСН «Юридические лица» на ОКВЭД2. Перекодировка кода ОКВЭД-2007 основного вида экономической деятельности (ОВД), используемого при проведении статистических наблюдений осуществлялась на основе переходных ключей ОКВЭД-2007 – ОКВЭД2, разработанных Минэкономразвития РФ. В список для уточнения по ОКВЭД2 было выгружено 5076 объектов, уточнены сведения об основном виде деятельности 4641, не удалось установить ОВД по ОКВЭД2 – 435 объектов.

Продолжена работа по накоплению сведений о фактических адресах и контактных линиях связи организаций в разработанной Алтайкрайстатом БД «АУР», включающей сведения о фактическом местонахождении, почтовом адресе, контактных телефонах, стационарных и мобильных, факсах и адресах электронной почты. Специалисты всех структурных подразделений Алтайкрай-

стата вносят эти сведения после установления контакта с организациями и индивидуальными предпринимателями. В настоящее время ведение и применение БД «АУР» для статистических целей осуществляется как на краевом уровне, так и в крупных городах края.

Алтайкрайстат постоянно проводит работы по автоматизации отдельных видов работ и внедрению (доработке) собственных программных средств для контроля отдельных полей ОФСН «Юридические лица», анализа внесенных в АС ГС ОФСН изменений и выполнения других задач.

Доработано программное обеспечение для проведения ежемесячной сверки текущего состояния объектов ОФСН «Юридические лица» с данными предыдущего месяца, с целью получения протоколов расхождения по наиболее значимым позициям: изменение типа, ОКВЭД, ОКАТО фактического, ОКТМО, новые, удаленные объекты и т.д.

Активно используются, разработанные в предыдущие годы, программно-технологические средства реализующие:

- автоматическую выгрузку таблиц в формате EXCEL по ежемесячным изменениям с группировкой объектов по типам актуализации (вновь учтенные, измененные, удаленные) из ОФСН «Юридические лица» и ОФСН «Индивидуальные предприниматели» отдельными, уже готовыми к отправке по электронной почте, файлами для каждого районного (городского) органа государственной статистики;
- выгрузку данных из таблиц, сформированных стандартными средствами АС ГС ОФСН, в таблицы для загрузки в Региональную базу статистических данных (РБСД);
- сравнительный анализ изменений, внесенных в текущем месяце, с предыдущим состоянием ОФСН «Юридические лица» и получение протоколов по изменению типа, ОКВЭД, ОКАТО и ОКТМО фактического, новые, удаленные объекты и т.д. Эти сведения используются специалистами при организации текущих федеральных статистических наблюдений.

Информационное обслуживание пользователей данными территориального раздела Статрегистра осуществлялось в соответствии с Порядком реализации отдельных положений Административного регламента исполнения Федеральной службой государственной статистики государственной функции «Предоставление официальной статистической информации Президенту Российской Федерации, Федеральному Собранию Российской Федерации, Правительству Российской Федерации, иным федеральным органам государственной власти, органам государственной власти субъектов Российской Федерации, органам местного самоуправления, судам, органам прокуратуры, Банку России, государственным внебюджетным фондам, профсоюзным объединениям и объединениям работодателей, а также международным организациям» в Территориальном органе Федеральной службы государственной статистики по Алтайскому краю, с Положением о Статистическом регистре Федеральной службы государственной статистики (Статистическом регистре Росстата), утвержден-

ным Приказом Федеральной службы государственной статистики от 25.11.2016 № 744, приказами Росстата, Алтайкрайстата и Инструкцией о порядке учета и идентификации хозяйствующих субъектов в Статрегистре Росстата (в последней редакции от 11 июня 2015).

Проводились бесплатные консультации для всех хозяйствующих субъектов по идентификации видов экономической деятельности по ОКВЭД в двух редакциях данного классификатора, в том числе с использованием Базы проблемных вопросов (БПВ), проконсультировано 345 предпринимателей. Аналогичная работа велась специалистами структурных подразделений Алтайкрайстата в городах и районах края. Проводилась разъяснительная работа по принятию и введению в действие новых классификаторов ОКВЭД2 и ОКПД2.

Количество обращений за получением информации по кодам ОК ТЭИ составило 849, большая часть хозяйствующих субъектов получает уведомление о присвоенных кодах непосредственно с Интернет-портала Росстата.

В органы государственной власти и управления края и органы местного самоуправления представлялась информация о количестве и видах сельскохозяйственных потребительских кооперативов, о количестве индивидуальных предпринимателей, прошедших государственную регистрацию в соответствии с действующим законодательством, о количестве малых и средних организаций. Данная информация представлена:

- Главному управлению сельского хозяйства Алтайского края;
- Администрации города Барнаула;
- Администрации города Бийска.

По запросам перечни организаций по видам экономической деятельности для выполнения возложенных на них функций представлены:

- Военному комиссариату Алтайского края;
- Главному управлению Алтайского края по труду и социальной защите;
- Комитету по финансам, налоговой и кредитной политике Администрации Алтайского края;
- Отделу Министерства внутренних дел Российской Федерации по Первомайскому району;
- Межмуниципальному отделу Министерства внутренних дел Российской Федерации «Рубцовский».

По запросам органов местного самоуправления для анализа социально-экономического развития района перечни хозяйствующих субъектов с группировкой по ОКВЭД и количественные данные по учтенным хозяйствующим субъектам представлены:

- Администрации Алейского района;
- Администрации Ребрихинского района.

Сведения о количестве организаций и индивидуальных предпринимателей, размещались в официальных изданиях Алтайкрайстата. Информация

«Характеристика хозяйствующих субъектов» ежемесячно публиковалась в разделе «Институциональные преобразования» в докладе «Социально-экономическое положение края», ежеквартально в докладе «Социально-экономическое положение городов и районов Алтайского края». Данные о количестве организаций по отдельным видам экономической деятельности опубликованы в Статистическом ежегоднике «Алтайский край. 2011-2015» и в сборнике «Алтайский край в цифрах. 2011-2015» .

Реализуя принцип открытости и общедоступности статистических данных ежеквартально в Региональную базу статистических данных (РБСД), содержащую данные о социально-экономическом положении края, а также городов и районов края и другой статистической информации, предназначенной для информационно-справочного обслуживания пользователей и в первую очередь органов власти и управления Алтайского края, загружались сведения о количестве административно-территориальных единиц (городов, районов, поселков городского типа, сельских администраций) и сельских населенных пунктов края; о количестве хозяйствующих субъектов по формам собственности, организационно-правовым формам, видам экономической деятельности, а также данные о вновь зарегистрированных, ликвидированных организациях в целом по краю и в разрезе городов и районов. Всего за год загружено в РБСД 17798 показателей.

С целью изучения возможностей Статистического регистра проведены лекции и практические занятия со специалистами Алтайкрайстата по темам:

- Статистический регистр хозяйствующих субъектов и его практическое применение при организации федеральных статистических наблюдений и переписей;
- Внедрение новых версий общероссийских классификаторов в статистическую информационную систему;
- Служебные и дополнительные признаки, идентифицирующие объекты Генеральной совокупности, их актуализация и использование при формировании каталогов объектов статнаблюдений.

Занятия проводились в учебном классе, в них приняли участие специалисты Алтайкрайстата.

Также подготовлены и проведены занятия по теме: **Функциональные возможности АС ГС ОФСН для пользователей различного уровня**, направленные на изучение возможностей Автоматизированной системы ведения генеральной совокупности на федеральном уровне, вопросов ее использования, особенностей формирования каталогов и перечней объектов для проведения федеральных статистических наблюдений. Целевая аудитория занятий состояла из руководителей структурных подразделений и специалистов Алтайкрайстата.

Ведение Банка данных «Бухгалтерская отчетность организаций» (БД БОО) осуществлялось в соответствии с Экономическим описанием и дополнениями к нему. Сформирован территориальный раздел

БД «Бухгалтерская отчетность организаций» (БД БОО) за 2015 год. Проведена работа по заполнению признака, определяющего состояние объекта, загружены служебные признаки по 20847 организациям.

*Система стандартных экономико-статистических
классификаций и Автоматизированный банк классификаторов.
Ведение территориальных разделов ОКАТО и ОКТМО*

В течение года продолжалась работа по ведению Автоматизированного банка классификаторов регионального уровня (АБК) и предоставление пользователям информации об общероссийских классификаторах на его основе. Вносились поступившие с федерального уровня изменения по общероссийским классификаторам для актуализации АБК регионального уровня, которые затем применялись в административной части Статрегистра, Генеральной совокупности объектов статистического наблюдения и использовались при формировании сводной статистической отчетности.

На официальном Интернет-сайте Алтайкрайстата размещена библиографическая информация об общероссийских классификаторах, а также наиболее востребованные общероссийские классификаторы (ОКВЭД-2001, ОКВЭД-2007, ОКАТО, ОКТМО, ОКОПФ-2012, а также ОКВЭД2 и ОКПД2, с учетом внесенных в классификаторы изменений).

Алтайкрайстат продолжил работу по взаимодействию с Администрацией Алтайского края и Алтайским Краевым Законодательным Собранием по вопросам административно-территориального деления и муниципального устройства края.

В 2016 году в крае продолжился процесс преобразования в форме слияния муниципальных и административно-территориальных образований. Принятые законодательными органами края законодательные акты позволили сформировать очередные проекты изменений к территориальному разделу ОКТМО и ОКАТО и согласовать их с Комитетом Администрации Алтайского края по финансам, налоговой и кредитной политике, а также направить подготовленные проекты для согласования территориальными органами федеральных органов исполнительной власти: Управлению Федерального казначейства по Алтайскому краю и Управлению Федеральной налоговой службы по Алтайскому краю.

КАДРОВАЯ РАБОТА

Основными направлениями деятельности Алтайкрайстата в 2016 году являлись развитие кадрового потенциала государственных гражданских служащих, повышение эффективности государственной гражданской службы, противодействие коррупции, обеспечение правовых условий деятельности.

Развитие кадрового потенциала государственных гражданских служащих, повышение эффективности государственной гражданской службы

Одной из главных задач в кадровой работе является привлечение и сохранение лучших специалистов. Численность государственных гражданских служащих на конец 2016 года составила 357 человек, большинство из них имеют высшее образование - 332 человек (93% от общей численности государственных гражданских служащих). В магистратуре обучаются 6 государственных гражданских служащих. Имеют два высших образования 30 государственных служащих.

Из числа государственных гражданских служащих на 334 женщину приходится 26 мужчин, 93% и 7%, соответственно. Численность гражданских служащих в возрасте до 30 лет составляет 7% от общего числа.

При поступлении на федеральную государственную службу граждане знакомятся с нормативными документами по гражданской службе. Ежегодно проводится работа по ознакомлению каждого государственного гражданского служащего Алтайкрайстата с его личным делом и записями в трудовой книжке. Персональные данные об изменениях введены в ИС «АСУКР».

Кадровой службой в 2016 году подготовлены и направлены в Росстат документы на рассмотрение и назначение пенсий за выслугу лет на 32 государственных гражданских служащих в связи с увольнением и освобождением их от государственной гражданской службы.

Подготовлено и проведено 8 заседаний комиссии по установлению трудового стажа для начисления надбавки за выслугу лет работникам Алтайкрайстата.

С целью более качественной подготовки специалистов к участию в конкурсе в кадровый резерв Алтайкрайстата в учебном классе Алтайкрайстата проводились семинары-презентации по отдельным отраслям статистики, а также по направлениям: правовая основа статистической деятельности в РФ, государственная гражданская служба, противодействие коррупции. Презентации направлены всем специалистам, включая работников структурных подразделений районов и городов края, а также размещены в электронной библиотеке Алтайкрайстата.

В 2016 году в соответствии с Постановлением Правительства Российской Федерации от 11 декабря 2015 г. N 1353 «О предельной численности и фонде оплаты труда федеральных государственных гражданских служащих и работников, замещающих должности, не являющиеся должностями федеральной государственной гражданской службы, центральных аппаратов и территориальных органов федеральных органов исполнительной власти, а также о признании утратившими силу некоторых актов Правительства Российской Федерации», приказа Росстата от 24 декабря 2015 г. № 651 «Об утверждении пре-

дельной численности федеральных государственных гражданских служащих и работников, замещающих должности, не являющиеся должностями федеральной государственной гражданской службы, территориальных органов Федеральной службы государственной статистики» в Алтайкрайстате проведено сокращение предельной численности. Всего в соответствии с приказом Алтайкрайстата от 31.12.2015 г. № 790-к «О сокращении предельной численности федеральных государственных гражданских служащих и работников, замещающих должности, не являющиеся должностями федеральной государственной гражданской службы Алтайкрайстата» сокращено 43 должности из них 38 должностей федеральной государственной гражданской службы и 5 должностей, не являющихся должностями федеральной государственной гражданской службы.

Проведена большая работа по трудоустройству сокращенных государственных служащих и работников Алтайкрайстата. Практически все сокращенные сотрудники были трудоустроены (90% от общей численности сокращенных).

Формирование и подготовка резерва кадров

В текущем году проведено 1 заседания конкурсной комиссии на включение в кадровый резерв, по итогам конкурса 10 человек зачислены в кадровый резерв Алтайкрайстата. В работе конкурсных комиссий, а также комиссии по соблюдению требований к служебному поведению государственных гражданских служащих РФ и урегулированию конфликта интересов принимают участие независимые эксперты – представители Алтайского государственного университета и Международного института экономики, менеджмента и информационных систем, а также член Общественного совета при Алтайкрайстате.

Из кадрового резерва назначено на вышестоящие должности 29 специалистов. Исключение из кадрового резерва оформлено соответствующими приказами руководителя. Основными причинами исключения являются: назначение на вышестоящие должности, увольнение и окончание срока нахождения в кадровом резерве.

В целях повышения профессионального уровня, расширения кругозора, способствующих решению более сложных задач, в учебном классе Алтайкрайстата в отчетном году проводилось обучение для специалистов, включенных в кадровый резерв, по направлениям деятельности отделов Алтайкрайстата; по вопросам государственной гражданской службы.

Классные чины

В 2016 году проводилась работа по присвоению классных чинов государственной гражданской службы.

Гражданским служащим, проходящим гражданскую службу на постоянной основе, классные чины присваивались без сдачи квалификационного экза-

мена в соответствии Указом Президента РФ от 01.02.2005 № 113, с соблюдением последовательности и сроков присвоения, а также на основании представленных отзывов руководителей структурных подразделений Алтайкрайстата.

Классный чин присвоен 32 гражданским служащим Алтайкрайстата, из них классный чин получили впервые 8 государственных гражданских служащих.

Дополнительное профессиональное образование

В соответствии с приказом Росстата от 30 декабря 2014 г. N 738 «О Порядке утверждения индивидуальных планов профессионального развития федеральных государственных гражданских служащих Федеральной службы государственной статистики» в 2015 году утверждены планы развития государственных гражданских служащих Алтайкрайстата на 2015-2017 годы.

Организация повышения квалификации государственных гражданских служащих Алтайкрайстата осуществлялась в соответствии с индивидуальными планами профессионального развития на 2015-2017 годы по следующим формам обучения:

- повышение квалификации с применением интерактивных образовательных технологий;
- производственно-экономическое образование на базе учебного класса Алтайкрайстата;
- повышение квалификации на краткосрочных курсах по очной форме обучения.

По дистанционной форме обучения в 2016 году обучение прошли 30 государственных гражданских служащих в соответствии с утвержденным Росстатом планом обучения.

На решение задач по повышению квалификации, профессиональной подготовки и управленческой компетентности персонала нацелена организованная **в рамках учебного класса Алтайкрайстата производственно-экономическая учеба**. Как наиболее эффективная и мобильная составляющая системы непрерывного профессионального образования, она способствует получению нашими специалистами знаний, навыков и умений, необходимых для дальнейшего совершенствования статистической работы, освоения программно-информационных технологий.

Мероприятия, проводимые в **учебном классе** осуществляются в соответствии с Планом работы учебного класса и ежемесячными графиками загруженности класса.

В 2016 году в учебном классе проведено 455 мероприятий, включая занятия, проведенные дополнительно вне плана. Общее количество учебных часов составило 1087.

Все занятия прошли с использованием технических средств и программно-аппаратного комплекса.

Аудиторию слушателей учебного класса формировали следующие группы:

- федеральные государственные гражданские служащие;
- временные сотрудники крупномасштабных обследований;
- представители отчитывающихся субъектов;
- представители органов власти все уровней;
- участники научно-практических конференций и семинаров.

Тематическая программа занятий обеспечивает дифференцированный подход к обучению специалистов с учетом функциональных особенностей отделов, но вместе с тем обобщена в вопросах государственной гражданской службы, противодействия коррупции, обеспечения информационной безопасности, внедрения передовых информационных технологий.

Формы занятий: экономическая учеба; инструктаж; обучающий семинар; аудиоконференция; мастер-класс; видеоконференция; консультации.

На всех обучающих семинарах в целях наглядности и максимальной доступности, наиболее полного и точного представления излагаемого материала использовался визуальный ресурс – интерактивная доска, на которую выводились графики, схемы и диаграммы.

В 2016 году для специалистов Алтайкрайстата было организовано **407** занятий по следующим разделам учебного плана:

- Экономика. Статистика
- Отраслевая статистика (методология и особенности разработки форм статистического наблюдения, переписей, др. обследований)
 - Обзор и обсуждение материалов в периодических изданиях экономической направленности (журнал «Вопросы статистики», др. публикации)
 - Экономическая и политическая ситуация в РФ, СФО, крае
 - Совершенствование навыков работы с приложениями Microsoft Office и средствами пользовательского уровня
- Государственная гражданская служба
- Правовая основа статистической деятельности в РФ
- Делопроизводство
- Охрана труда и вопросы гражданской обороны
- Противодействие коррупции
- Развитие Статистического регистра и ведение общероссийских классификаторов (включая вопросы формирования и ведения генеральной совокупности)
- Информационные технологии
- Бюджетный учет. Налоговое законодательство
- Маркетинговая деятельность в органах государственной статистики

Большое внимание уделяется обучению *молодых специалистов и специалистов, включенных в кадровый резерв*. Главная цель – повышение уровня профессиональной подготовки и управленческой компетентности, формирование и поддержание профессиональной и корпоративной культуры, а также развитие способности на основе и в рамках законов проявлять самостоятельность, творчество и инициативу. Для этой категории слушателей в отчетном году проведены соответственно 3 занятия (45 человек) и 6 занятий (104 человека). Основные формы занятий: семинар, обучающий семинар, практическое занятие.

В июле 2016 года для специалистов Алтайкрайстата и руководителей подразделений в городах и районах края (85 человек) преподаватели Автономной некоммерческой организации «Территориальная академия кадровых технологий» провели семинар по вопросам охраны труда. За плодотворное сотрудничество и оказанную помощь при организации семинара Академия направила в адрес Алтайкрайстата благодарственное письмо.

На традиционных аудио- и видеоконференциях для специалистов городов края, осуществляющих наблюдение *за потребительскими ценами*, в формате диалога рассматриваются сложившиеся ситуации и вырабатывается коллегиальное решение проблемы.

В 2016 году организовано **16** обучающих семинаров для 550 интервьюеров и работников внештатной службы.

В 2016 году Алтайкрайстат провел 15 семинаров, мастер-классов, консультаций для представителей отчитывающихся субъектов.

В 2016 году проведены ставшие уже традиционными встречи со студентами. В рамках акции «Неделя статистической грамотности» Алтайкрайстат посетили 129 человек (студенты 1-2 курсов Алтайского государственного университета и Алтайского государственного аграрного университета). Программа встреч была очень насыщенной. В учебном классе проведена лекция, организованы видеопрезентация и викторина.

В целях совершенствования профессиональных знаний, повышения их уровня среди гражданских служащих в Алтайкрайстате ежегодно **проводятся конкурсы «Лучшая аналитическая записка»**, «*Лучшая аналитическая записка, подготовленная молодыми специалистами Алтайкрайстата*». Победители конкурсов поощряются.

Кроме того, для самостоятельного повышения уровня профессиональных знаний специалисты Алтайкрайстата имеют доступ через внутренний интернет-портал к **электронной библиотеке**, которая содержит более 600 учебных и статистических материалов.

В структуре библиотечного фонда на сегодняшний день выделено семь основных рубрик:

1. Материалы дистанционного обучения.
2. Учебные и методологические пособия.
3. Статистические материалы.
4. Аналитические записки ТОГС.
5. Инструкции и рекомендации для отделов.
6. Материалы научных конференций.
7. Видеопрезентации.

Продолжено сотрудничество с Алтайской краевой универсальной научной библиотекой им. В.Я. Шишкова. Согласно заявкам начальников отделов были подготовлены библиографические списки, литература (оригиналы, отдельных случаях их копии), необходимая для работы над аналитическими сборниками, записками.

Участие в научно-практических конференциях в 2016 году

В 2016 году специалисты Алтайкрайстата принимали заочное участие в научно-практических конференциях.

Мероприятие	Место проведения, форма участия	Тема доклада
Межрегиональная научно-практическая конференция	Курстат заочная	Проблемы и перспективы развития статистики на современном этапе
Конференция молодых специалистов	Омскстат заочная	Современные тенденции развития экономики и управления в XXI веке: региональный аспект
Всероссийская научно-практическая интернет-конференция	Туластат заочная	Роль малого предпринимательства в экономике Алтайского края
III международная научно-практическая конференция	Саратовстат заочная	Оценка влияния социальных и демографических процессов на систему образования в Алтайском крае

Работа со структурными подразделениями Алтайкрайстата

Руководство и специалисты Алтайкрайстата выезжали в отчетном году в города и районы края с целью оказания организационной, методологической помощи работникам структурных подразделений органов государственной статистики края.

Руководитель Алтайкрайстата и его заместители в ходе поездок рассматривали вопросы организации деятельности структурных подразделений, взаи-

модействие с органами местного самоуправления, размещения работников на местах, возможности снижения затрат на содержание, вопросы проведения сплошного наблюдения за малым бизнесом и подготовки и проведения ВСХП-2016.

В течение 2016 года осуществлялись выезды в структурные подразделения в районах и городах края с целью оказания практической помощи в области основной деятельности, по вопросам имущественного характера, вопросам государственной гражданской службы и др. В 2016 году проведены 4 комплексные проверки деятельности районных органов статистики.

На постоянной основе структурным подразделениям в районах и городах направляются инструктивные письма, нормативные акты, методологические рекомендации, письма разъяснительного характера по всем направлениям деятельности Алтайкрайстата.

В ноябре 2016 года проведено **расширенное совещание** со специалистами структурных подразделений Алтайкрайстата «Итоги проведения в Алтайском крае сплошного наблюдения малого и среднего предпринимательства и Всероссийской сельскохозяйственной переписи 2016 года», присутствовало 87 человек.

В докладе-презентации руководителя «Приоритетные направления деятельности Алтайкрайстата» нашли отражение все направления деятельности Алтайкрайстата; подведены итоги проведения сплошного наблюдения за деятельностью субъектов малого и среднего предпринимательства, подготовки и проведения Всероссийской сельскохозяйственной переписи 2016 года, а также работы в целом за 2016 год и определены приоритетные задачи на 2017 год.

На совещании детально рассмотрены следующие вопросы:

1.	О проведении сплошного наблюдения за деятельностью субъектов малого и среднего предпринимательства
2.	О проведении Всероссийской сельскохозяйственной переписи 2016 года
3.	Проведение автоматизированной обработки материалов и получение итогов Всероссийской сельскохозяйственной переписи 2016 года
4.	Организационно – методологические подходы к проведению федерального статистического наблюдения за затратами на производство и продажу продукции за 2016 год
5.	Статистический регистр как основа федеральных статистических наблюдений
6.	Опыт подготовки и проведения на районном уровне сплошного федерального статистического наблюдения за деятельностью субъектов малого и среднего предпринимательства
7.	Обеспечение достоверности и качества отчетов, полученных в рамках сплошного наблюдения малого бизнеса

8.	Обеспечение максимального охвата респондентов и полноты сбора отчетности при проведении в Первомайском районе переписей и обследований (на примере сплошного наблюдения малого бизнеса и Всероссийской сельскохозяйственной переписи 2016 года)
9.	Об организации проведения Всероссийской сельскохозяйственной переписи в Благовещенском районе
10.	О ходе работ по подготовке и проблемах проведения Всероссийской сельскохозяйственной переписи 2016 года в Баевском районе
11.	Информационно-разъяснительная работа в ходе подготовки и проведения Всероссийской сельскохозяйственной переписи 2016 года в Поспелихинском районе

Материалы совещания направлены всем специалистам, включая работников структурных подразделений районов и городов края.

Награждение

За вклад в развитие государственной статистики, добросовестное и успешное исполнение своих должностных обязанностей, многолетнюю и безупречную работу знаками отличия Федеральной службы государственной статистики, органами законодательной и исполнительной власти Алтайского края в 2016 году награждены **15 сотрудников** Алтайкрайстата.

Наградами Росстата:

Звание «Почетный работник государственной статистики» – 1 человек;
 Почетной грамотой Росстата – 3 человека,
 Благодарностью руководителя Федеральной службы государственной статистики – 6 человек.

Органами законодательной и исполнительной власти Алтайского края и г. Барнаула награждены 6 человек.

Награждение сотрудников было приурочено к празднованию Дня работника статистики. В день празднования 25 июня состоялось торжественное собрание. В торжественном собрании приняли участие представители законодательной власти Алтайского края. На собрании:

- с приветственной речью и докладом выступил руководитель Алтайкрайстата, рассказал о современных направлениях международной и российской статистики;
- руководитель вручил сотрудникам Алтайкрайстата ведомственные награды Росстата и награды органов исполнительной власти;
- представитель АКЗС выступил с приветственной речью и вручил награды органов законодательной власти;
- подведены итоги, вручены дипломы победителям конкурса аналитических записок 2016 года;
- проведены фото и киносъемка торжественного мероприятия.

Организация воинского учета

Воинский учет и бронирование граждан ведется в соответствии с планом работы по осуществлению воинского учета и бронирования граждан, пребывающих в запасе, в 2016 году, утвержденным руководителем Алтайкрайстата и согласованным с начальником отдела военного комиссариата Алтайского края по Железнодорожному, Октябрьскому и Центральному районам города Барнаула.

В наличии имеются необходимые нормативные документы по ведению воинского учета и бронированию граждан, пребывающих в запасе. Учет ведется по личным карточкам формы Т-2.

Всего работающих в Алтайкрайстате 499 человек, включая производственный и обслуживающий персонал. На воинском учете состоит 29 человек, в том числе 20 человек в головной организации. Из состоящих на воинском учете 3 офицера, 26 прапорщиков, мичманов, сержантов, старшин, солдат и матросов. Всего забронировано 8 работников.

В течение года проводилась сверка учетных данных Территориального органа с учетными данными отделов военного комиссариата Алтайского края по плану, утвержденному начальником отдела военного комиссариата Алтайского края по Железнодорожному, Октябрьскому и Центральному районам города Барнаула. До сверки в отделах военного комиссариата Алтайского края данные личных карточек формы Т-2, военных билетов сверялись кадровой службой и вносились соответствующие изменения. По достижении специалистами предельного возраста пребывания в запасе, снимались с учета в отделах военного комиссариата, в личной карточке отмечалось о причинах снятия с воинского учета.

В соответствии с требованиями по ведению воинского учета кадровая служба направляла в двухнедельный срок в соответствующие отделы военного комиссариата Алтайского края сведения о специалистах, принятых и уволенных с работы, подлежащих воинскому учету.

Вопросы охраны труда

В 2016 году проведена определенная работа по улучшению охраны труда и техники безопасности в Алтайкрайстате, разработке локальных нормативно-правовых актов по охране труда, а также выполнению мероприятий противопожарной безопасности. Обязанности по организации работы по охране труда и пожарной безопасности в Алтайкрайстате возложены на главного специалиста-эксперта административного отдела.

В январе 2016 года руководителем Алтайкрайстата подписан приказ «О назначении ответственных лиц за обеспечение охраны труда и пожарной безопасности в Алтайкрайстате», в котором назначены ответственные за выполнение требований охраны труда и пожарной безопасности, определены сроки

проведения повторных инструктажей по технике безопасности и пожарной безопасности.

В декабре 2016 года работникам занятых на работах с вредными и (или) опасными производственными факторами, в соответствии с требованиями нормативных документов, приобретены средства индивидуальной защиты (СИЗ). Покупка СИЗ организована за счет денежных средств Фонда социального страхования (70834 руб.) в рамках проведения Алтайкрайстатом в 2016 году предупредительных мер по сокращению производственного травматизма и профессиональных заболеваний работников Алтайкрайстата. Всего приобретено 1265 различных наименований СИЗ, для 84 работников Алтайкрайстата.

В соответствии с требованиями нормативных правовых документов по охране труда со всеми работниками Алтайкрайстата в течение года (апрель, октябрь) проводились инструктажи по охране труда и пожарной безопасности. Инструктажи проводятся под роспись, и фиксируются в журналах проведения инструктажей. В октябре с работниками Алтайкрайстата проведена практическая тренировка по эвакуации из здания Алтайкрайстата при возникновении чрезвычайной ситуации (пожар в здании).

В соответствии с Правилами техники безопасности при эксплуатации электроустановок потребителей проведен инструктаж с последующей проверкой знаний и присвоением I группы по электробезопасности неэлектротехническому персоналу, два работника из числа электротехнического персонала прошли предаттестационную подготовку и аттестацию на группу по электробезопасности в органах Ростехнадзора. В течение года организованы и проведены периодические испытания диэлектрических средств защиты, электроизмерительных приборов и слесарно-монтажного инструмента, проведен замер сопротивления изоляции электропроводки и заземляющих устройств в городских и районных подразделениях Алтайкрайстата.

В 2016 году проведена ревизия всех средств пожаротушения, в соответствии с графиком проведено техническое обслуживание порошковых и углекислотных огнетушителей с истекшим сроком годности. Все районные отделы статистики полностью обеспечены огнетушителями.

Для обеспечения безопасности в условиях гололеда заготовлен песок для посыпания пешеходных дорожек на прилегающей территории Алтайкрайстата.

В течение 2016 года в Алтайкрайстате и в районных подразделениях статистики проводились работы по текущему ремонту служебных и производственных помещений, по ремонту и проверке систем отопления, приборов учета воды, тепловой и электрической энергии, по приобретению новой офисной мебели и инвентаря. Проводимые мероприятия позволили значительно улучшить внешний вид зданий и помещений, создать более комфортные условия труда для работников Алтайкрайстата.

За отчетный период несчастных случаев, связанных с производством в Алтайкрайстате не произошло.

В 2016 году на выполнение мероприятий по охране труда, техники безопасности и пожарной безопасности, проведение текущего ремонта служебных помещений израсходовано 2083,5 тысяч рублей.

Делопроизводство

В 2016 году **делопроизводство** в Алтайкрайстате велось в соответствии с Инструкцией по делопроизводству в Федеральной службе государственной статистики, утвержденной приказом Росстата от 15.01.2014 № 32, кадровое делопроизводство – в соответствии с Инструкцией по ведению кадрового делопроизводства в Федеральной службе государственной статистики, утвержденной приказом Росстата от 30.06.2014 № 456.

Для сбора, управления, накопления, хранения и доставки информации в Алтайкрайстате эффективно используется **система управления электронными документами СЭД**. Общее количество документов, зарегистрированных в СЭД (входящих и исходящих) в 2016 году составило 7490 единиц.

Противодействие коррупции

Деятельность Алтайкрайстата по противодействию коррупции в 2016 году осуществлялась в соответствии с планом противодействия коррупции в Территориальном органе Федеральной службы государственной статистики по Алтайскому краю. В 2016 году утвержден новый План противодействия коррупции в Территориальном органе Федеральной службы государственной статистики по Алтайскому краю на 2016-2017 (далее - План). План утвержден приказом Алтайкрайстата от 22 апреля 2016 г. N 53-п.

Учитывая пристальное внимание, уделяемое в настоящее время реализации государственной **антикоррупционной политики**, Алтайкрайстатом на постоянной основе осуществляется комплекс мероприятий:

- проводятся конкурсы на замещение вакантных должностей, на включение в кадровый резерв для замещения вакантных должностей федеральной государственной гражданской службы;

- на постоянной основе осуществляется ознакомление федеральных государственных гражданских служащих с нормативными правовыми актами;

- ведется разъяснительная работа, консультирование по вопросам соблюдения установленных в законодательстве ограничений, запретов и требований к служебному поведению гражданских служащих;

- в актуальном состоянии поддерживается информация на официальном сайте Алтайкрайстата в разделе «Антикоррупционная деятельность»;

- для оперативного информирования организациями и гражданами о фактах коррупции в Алтайкрайстате на портале Алтайкрайстата действует специальная форма «обратной связи», принимаются электронные сообщения;

- проводится мониторинг публикаций в средствах массовой информации о фактах проявления коррупции и организация проверки таких фактов;

- в соответствии с планом противодействия коррупции в Алтайкрайстате установлен и действует «телефон доверия», информация о котором размещена на официальном сайте Алтайкрайстата и на информационных стендах;

- проводился онлайн-опрос граждан о работе Алтайкрайстата по противодействию коррупции; по результатам проведенного онлайн-опроса граждан деятельность Алтайкрайстата по противодействию коррупции в 2016 году оценили 35 граждан, что в 3 раза больше чем в 2015 году, из них за низкий уровень деятельности Алтайкрайстата проголосовали 4 гражданина (11 % от голосовавших), за высокий 25 (72% от голосовавших) и средний 6 граждан (17% от голосовавших);

- проводятся семинары-презентации для сотрудников Алтайкрайстата по темам: «Противодействие коррупции», «Государственная гражданская служба».

В 2016 году 18 гражданских служащих после предварительного уведомления руководителя Алтайкрайстата в установленном законодательством порядке выполняли иную оплачиваемую работу, конфликта интересов при этом не возникало.

Уведомлений гражданских служащих о фактах обращения к ним в целях склонения их к совершению коррупционных правонарушений в 2016 году не поступало.

В целях содействия в обеспечении соблюдения федеральными государственными гражданскими служащими Алтайкрайстата требований к служебному поведению федеральных государственных гражданских служащих и урегулированию конфликта интересов, способного привести к причинению вреда законным интересам граждан, организаций, общества или Российской Федерации, на постоянной основе действует **Комиссия по соблюдению требований к служебному поведению федеральных государственных гражданских служащих и урегулированию конфликта интересов.**

В течение 2016 года состоялось **2 заседание комиссии** по соблюдению требований к служебному поведению.

На первом заседании Комиссии рассмотрен вопрос «О включении в реестр должностей, при замещении которых государственный служащий обязан представлять справки о доходах». Во исполнение приказа Росстата от 20 января 2011 года № 11 «Об утверждении перечня должностей федеральной государственной гражданской службы, при назначении на которые граждане и при замещении которых федеральные государственные гражданские служащие обязаны представлять сведения о своих доходах, об имуществе и обязательствах имущественного характера, а также сведения о доходах, об имуществе и обязательствах имущественного характера своих супруги (супруга) и несовершеннолетних детей» ведется и актуализируется **Реестр должностей государствен-**

ной гражданской службы, отнесенных в соответствии с Перечнем к должностям гражданской службы, замещение которых связано с коррупционными рисками, проводится анализ должностных регламентов гражданских служащих, замещающих должности гражданской службы, связанных с коррупционными рисками.

На втором заседании комиссии рассмотрен вопрос о несоблюдении государственным служащим требований к служебному поведению. Факты нарушения требований к служебному поведению не подтвердился

В 2016 году 46 государственных гражданских служащих подали справки о доходах. Справки о доходах и расходах гражданских служащих и членов их семей приняты, проверены и приобщены к личным делам; проведен анализ достоверности и полноты сведений о доходах, об имуществе и обязательствах имущественного характера и расходах государственных гражданских служащих.

На официальном сайте Алтайкрайстата в 2016 году размещены сведения о доходах, об имуществе и обязательствах имущественного характера государственных гражданских служащих, исполнение должностных обязанностей которыми связано с коррупционными рисками, а также сведения о доходах, об имуществе и обязательствах имущественного характера членов их семей за 2010-2015 годы.

С целью выработки эффективных форм и методов противодействия коррупции с учетом специфики деятельности Алтайкрайстата обеспечено взаимодействие Алтайкрайстата с институтами гражданского общества по вопросам антикоррупционной деятельности, в том числе с общественными объединениями, уставной задачей которых является участие в противодействии коррупции и средствами массовой информации для придания гласности фактов коррупции в Алтайкрайстате.

На заседании Общественного совета при Алтайкрайстате рассмотрен вопрос: «О состоянии работы по противодействию коррупции в Алтайкрайстате».

На постоянной основе проводился **мониторинг публикаций** в средствах массовой информации о фактах проявления коррупции. В 2016 году сообщений, публикаций в средствах массовой информации не зафиксировано.

Учитывая отсутствие информации, поступающей от граждан о фактах коррупции в Алтайкрайстате, анализ обращений граждан по фактам проявления коррупции в 2016 году Алтайкрайстатом не проводился.

В целях повышения профессионального уровня в сфере антикоррупционной деятельности в 2016 году 6 человек **повысили свою квалификацию** по теме: «Основы государственной гражданской службы и противодействие коррупции в Российской Федерации».

В учебном классе Алтайкрайстата **проведены семинары-презентации** для сотрудников Алтайкрайстата: о законодательстве в сфере противодействия коррупции, по изменениям в законодательстве в части представления первичных статистических данных.

В целях повышения правовой грамотности государственных служащих в области противодействия коррупции подготовлена памятка «Об ограничениях, запретах, требованиях к служебному поведению и предупреждению коррупционных правонарушений, связанных с прохождением федеральной государственной гражданской службы в Алтайкрайстате». Памятка направлена специалистам структурных подразделений Алтайкрайстата.

На **заседании коллегии** Алтайкрайстата рассмотрен вопрос: «О состоянии работы по противодействию коррупции в Алтайкрайстате».

Обеспечение правовых условий деятельности

Одним из основных направлений работы административного отдела является обеспечение правовых условий деятельности Алтайкрайстата.

В 2016 году **юридическая деятельность** административного отдела Алтайкрайстата осуществлялась по следующим основным направлениям:

1. Юридическое сопровождение заключения гражданско-правовых договоров, связанных с обеспечением деятельности Алтайкрайстата и его структурных подразделений.
2. Юридическое сопровождение деятельности Алтайкрайстата по закупке товаров, работ, услуг для обеспечения нужд Алтайкрайстата.
3. Осуществление подготовки документов, а также представление интересов Алтайкрайстата при возникновении, переходе или прекращении прав на недвижимое имущество.
4. Внесение изменений в правоустанавливающие документы по недвижимости, находящейся в оперативном управлении Алтайкрайстата.
5. Направление ответов на запросы федеральных государственных органов о предоставлении первичных статистических данных.
6. Юридическое сопровождение кадровой работы:
 - визирование кадровых документов,
 - консультации сотрудников по вопросам гражданской службы и трудовому законодательству,
 - участие в комиссиях по служебному поведению, аттестации гражданских служащих, включению в кадровый резерв государственной гражданской службы, государственным закупкам и др.
7. Сопровождение антикоррупционной деятельности Алтайкрайстата.
8. Сопровождение и участие в работе по привлечению правонарушителей по статьям Кодекса РФ об административных правонарушениях.
9. Представление Алтайкрайстата по доверенности в судах всех юрисдикций. Подготовка исковых заявлений, ответы на жалобы и др.

Закупка товаров, работ, услуг для обеспечения нужд осуществлялась в соответствии с Федеральным законом от 05.04.2013г. № 44-ФЗ «О контрактной системе в сфере закупок товаров, работ, услуг для обеспечения государственных и муниципальных нужд». Информация о закупках размещалась на официальном сайте Алтайкрайстата.

Для повышения профессионального уровня 7 специалистов дистанционно прошли обучение по теме «Организационно-правовые основы контрактной системы в сфере закупок товаров, работ, услуг для обеспечения государственных и муниципальных нужд».

В соответствии с положениями Федерального Закона от 29 ноября 2007г. № 282-ФЗ «Об официальном статистическом учете и системе государственной статистики в Российской Федерации» федеральным государственным органам, в том числе и правоохранительным, направлялись **письменные отказы в предоставлении первичных статистических данных на территории Алтайского края** с разъяснением вышеуказанных положений, не повлекшие за собой привлечение вышеназванными органами к ответственности должностных лиц Алтайкрайстата. Данный факт свидетельствует о формировании единообразного толкования Закона о статистике обширным кругом федеральных государственных органов.

Работа по рассмотрению дел об административных правонарушениях

В 2016 году Алтайкрайстатом рассмотрено 364 административных материала по статье 13.19 КоАП РФ. Вынесено 136 постановлений о назначении наказания в виде административного штрафа на сумму 1 млн. 276 тыс. рублей, вынесено 136 представлений о принятии мер по устранению причин и условий, способствовавших совершению административного правонарушения. По 226 административным материалам вынесены определения об отказе в возбуждении дела об административном правонарушении в связи с истечением срока давности привлечения к административной ответственности или в связи с отсутствием события, состава правонарушения.

Из 136 постановлений о назначении административного наказания по материалам из прокуратур края (форма № 3-ф) вынесено 14 постановлений, по материалам Алтайкрайстата (формы №-1, № ПМ-пром, № 1 – предприниматель, № МП-сп) вынесено 95 постановлений, по материалам из Алтайской таможни – 27 постановлений.

Специалистами административного отдела на постоянной основе ведется контроль оплаты штрафов лицами, привлеченными к административной ответственности. Так, в 2016 году за неуплату административного штрафа в установленный законодательством срок, мировыми судьями вынесено 9 постановлений по делам об административных правонарушениях, предусмотренных ч. 1 ст. 20.25 КоАП РФ, с назначением наказания в двукратном размере суммы неуплаченного административного штрафа.

В начале 2016 года подготовлены и направлены письма в структурные подразделения Алтайкрайстата с разъяснениями о порядке работы по административным правонарушениям за нарушение порядка представления статистической информации, а также доведены последние изменения в законодательстве, касающиеся увеличения размера административных штрафов за непредоставление первичных статистических данных, наделения главных специалистов-экспертов правом составлять протоколы об административных правонарушениях, предусмотренных ст. 13.19 КоАП РФ.

Прием граждан

В течение 2016 года руководитель Алтайкрайстата проводил **личный прием граждан в приемной Президента РФ в Алтайском крае**. На личном приеме в Приемной Президента РФ в Алтайском крае к руководителю обратилось 8 граждан. Граждане обратились с вопросами: об уровне инфляции в Алтайском крае среди регионов СФО; о привлечении лиц пенсионного возраста в период проведения ВСХП-2016; о сроках проведения переписи хозяйств населения в нагорной части города; о влиянии на уровень инфляции снятия запрета на поездки в Турцию; снижении цен на туры. На обращение граждан были даны исчерпывающие ответы, которые их удовлетворили.

Отчеты о личном приеме граждан были предоставлены в приемную Президента Российской Федерации в Алтайском крае.

В соответствии с нормативными документами и методологическими указаниями подготовлен и проведен 12 декабря 2016 года **Общероссийский День приема граждан**. В течение Дня на личном приеме принято 1 заявитель. Гражданин обратился в устной форме: с вопросами об уровне средней заработной платы в целом по краю, наблюдается ли рост заработной платы. По всем вопросам дан ответ в устной форме. Ответы полностью удовлетворили граждан. Для организации приема граждан созданы все необходимые условия.

Работа в части оказания государственных услуг и рассмотрения обращений граждан и организаций

Исполнение государственных функций по обеспечению пользователей официальной статистической информацией и годовой бухгалтерской отчетностью является одной из основных функций органов статистики, инструментом реализации Федерального плана статработ, выполнения задач широкого информирования общественности о социально-экономическом положении Алтайского края.

В части работы в соответствии с Административными регламентами по контролю полноты и качества предоставления государственных услуг и рассмотрению обращений граждан, организаций и общественных объединений:

- утверждено Положение о системе контроля за качеством предоставления государственных услуг (исполнения государственной функции) Территори-

альным органом Федеральной службы государственной статистики по Алтайскому краю;

- ежемесячно **формируется отчет** по предоставлению государственных услуг и рассмотрению обращений граждан, организаций и общественных объединений при помощи **программного обеспечения**, разработанного специалистами Алтайкрайстата;

- **работает Комиссия по осуществлению контроля за полнотой, качеством предоставления государственных услуг и рассмотрению обращений граждан, организаций и общественных объединений в Алтайкрайстате** (приказ Алтайкрайстата от 13.03.2015 № 36-п).

Информация об оказании услуг и о приеме обращений граждан и организаций, контактные телефоны и график работы ответственных, адрес официального сайта и электронная почта для обращений размещена в фойе на стенде и официальном сайте Алтайкрайстата.

Проведено 4 заседаний комиссии по контролю полноты и качества предоставления государственных услуг и рассмотрению обращений граждан, организаций и общественных объединений. По результатам заседаний комиссии работа Алтайкрайстата по предоставлению официальной статистической информации, обеспечению пользователей данными годовой бухгалтерской отчетности признана соответствующей требованиям Административных регламентов, утвержденных приказами Росстата от 29.12.12 № 668, от 20.05.13 № 183, от 18.03.08 № 61.

Необходимо отметить, на постоянной основе проводится работа:

- по расширению оказания государственных услуг и рассмотрению обращений граждан, организаций и общественных объединений *в электронном виде*;

- на официальном сайте Алтайкрайстата проводится *онлайн-опрос о качестве* оказания государственных услуг; рассмотрения обращений граждан. На заседании комиссии рассмотрены результаты *онлайн-опрос о качестве* оказания государственных услуг; рассмотрения обращений граждан. Работа Алтайкрайстата в этой части участниками опроса оценена положительно.

О работе Общественного совета при Алтайкрайстате

В соответствии с Временным положением об Общественном совете при территориальном органе Федеральной службы государственной статистики по Алтайскому краю, утвержденным приказом Росстата от 25.03.2014 № 207 действует Общественный совет при Алтайкрайстате. Информация о работе Общественного совета размещена на официальном сайте Алтайкрайстата.

В соответствии с Планом работы на 2016 год проведены 4 заседания Общественного совета при Алтайкрайстате, на которых обсуждались следующие вопросы:

- Ценовая ситуация на потребительском рынке;
- О проведении сплошного наблюдения малого и среднего бизнеса за 2015 год;
- О проведении Всероссийской сельскохозяйственной переписи в Алтайском крае и
ходе автоматизированной обработки материалов переписи в 2016 году;
- Молодежь на рынке труда.

План работы Общественного совета выполнен в полном объеме, все члены совета принимали активное участие в работе. По рассмотренным вопросам замечаний, предложений и рекомендаций от членов Общественного совета в адрес руководства Алтайкрайстата не поступало.

Проведение в 2016 году в Алтайкрайстате мероприятий, посвященных Дню работника статистики

Руководителем Алтайкрайстата от 07.04.2016 утвержден План подготовки и проведения мероприятий, посвященных профессиональному празднику «День работника статистики». В соответствии с Планом в Алтайкрайстате организованы и проведены следующие работы:

Мероприятие
<p>Подготовлены поздравления в адрес:</p> <ul style="list-style-type: none"> - Руководства и Управлений Росстата - ТОГС - коллективу Алтайкрайстата - ветеранам Алтайкрайстата <p>Размещено поздравление на интернет-портале Алтайкрайстата</p>
<p>Молодежным Советом статистиков Алтайкрайстата:</p> <ul style="list-style-type: none"> - подготовлено поздравление коллективу Алтайкрайстата - историческая справка - поздравление с профессиональным праздником размещено на стенде - оформлено фойе Алтайкрайстата (художественное и музыкальное оформление - звучал Гимн статистиков)
<p>Организован трудовой десант для проведения уборочно-поливочных работ на аллее, посвященной 95-летию Алтайской статистики</p>
<p>Оформлены стенды «25 июня - День работника статистики», где были размещены лучшие аналитические записки и юбилейные выпуски сборников, подготовленные специалистами Алтайкрайстата</p>
<p>Проведено шуточное мероприятие - вручение премии за иные качества работы в статистике, кроме профессиональных «Настоящий статистик»</p>
<p>Смонтирован и продемонстрирован фильм «Статистика глазами наших детей»</p>

Мероприятие

Оформлен стенд «Карта пожеланий», где каждый сотрудник имел возможность поздравить коллег с профессиональным праздником в официальной и неофициальной форме

Подготовлено музыкальное оформление зала для проведения мероприятия

В день праздника 25 июня состоялось торжественное собрание, подготовленное по специальному сценарию, где был предусмотрен ведущий. С приветственной речью выступил руководитель Алтайкрайстата, рассказал об истории и современных направлениях государственной статистики. Руководитель вручил сотрудникам Алтайкрайстата ведомственные награды Росстата, награды органов исполнительной и г.Барнаула. Награды органов законодательной власти края вручал депутат Алтайского краевого Законодательного собрания. После просмотра фильма, подготовленного силами всего коллектива «Статистика глазами наших детей» коллектив дружно пропел Гимн статистиков. В завершении торжественного собрания Молодежный Совет статистиков озвучил главные пожелания сотрудников коллектива, оставленные на стенде «Карта пожеланий».

О деятельности молодежного объединения статистиков Алтайкрайстата в 2016 году

В соответствии с реализуемой молодежной политикой для обеспечения профессионального становления, развития творческого и личностного потенциала в Алтайкрайстате с 2012 года действует Совет молодых специалистов, объединяющий наиболее инициативную часть молодежи, что в свою очередь привлекает новые молодые кадры к участию в реализации поставленных перед Алтайкрайстатом задач профессионального, социального, и досугового характера.

Решающим условием успешного развития современной организации считается эффективное участие молодежи в ее деятельности. Степень эффективности этого участия определяется тем, насколько молодежь:

- знает, разделяет, принимает цели и задачи корпоративного развития, связывает с ними свои жизненные перспективы;
- обладает необходимыми физическими, личностными, образовательными и профессиональными качествами;
- имеет необходимые возможности для активного участия в развитии организации.

Деятельность молодежного совета осуществляется по таким направлениям, как спортивное, культурно-досуговое, кадровое, информационное.

Работа Совета проводится в соответствии с планом работ, составленным на год и утвержденным руководителем Алтайкрайстата.

В 2016 году в соответствии с утвержденным планом были реализованы семь мероприятий.

Первое из них было посвящено дню святого Валентина. В холле первого этажа Алтайкрайстата молодежный совет статистиков установил красиво оформленный ящик «волшебный сосуд симпатий» – почту святого Валентина. Каждый работник, желающий выразить свои дружеские чувства, сбрасывал в этот ящик не только открытки, но и маленькие самодельные записки. В конце рабочего дня все содержимое ящика успешно было доставлено адресатам. Душевные поздравления, песни и стихи создали теплое и хорошее настроение всем работникам Алтайкрайстата, что способствовало сплочению коллектива.

В преддверии международного женского дня в марте Молодежный совет статистиков провел игру «Сто к одному!», объединив, таким образом, 23 февраля и 8 марта.

Сценарий праздника включал в себя видеофильм с поздравлениями от сотрудников Алтайкрайстата и три веселых конкурса с электронным сопровождением.

В игре приняли участие 10 человек, из них 5 женщин и 5 мужчин.

Участников активно поддерживали зрители, сидевшие в зале. Мероприятие прошло в едином ритме веселья и не оставило присутствующих равнодушными; всех объединило весеннее настроение и атмосфера праздника. Важно отметить моменты заинтересованности и желание участия многих сотрудников.

Подобные мероприятия дают не только заряд положительных эмоций, но и способствует профессиональному и информационному обмену.

В целях сохранения культурно – исторического наследия, молодежный совет статистиков Алтайкрайстата 10 марта провел масленичные гуляния. Масленица - исконно русский праздник, сохранившийся в России с языческих времен. «Русские красавицы» - члены молодежного совета статистиков угощали блинчиками не только сотрудников Алтайкрайстата, но и посетителей в этот день. Украсили молодых русских красавиц статистики связки баранок. Организация праздника прошла на «отлично», хорошим настроением люди были обеспечены на весь день!

Не прошел мимо Алтайкрайстата праздник вызывающий улыбку - 1 апреля. Как известно смех продлевает жизнь и заряжает энергией, которая так необходима в нелегком повседневном труде.

Главным клубом веселых и находчивых являются молодые специалисты, они и провели день смеха в честь всех «веселых и грустных», организовав игру Hedbanz. Это замечательная коммуникативная игра, несомненно, являющаяся катализатором мыслительных процессов. Наши сотрудники были «помещены» в ситуацию, где фантазировать было необходимым и приятным элементом отдыха. Молчать было невозможно, всем хотелось как можно быстрее догадаться, какая карточка находилась на голове. Вопросы сыпались один за другим,

что в свою очередь вызывало улыбки и смех. Победители были удостоены небольших призов.

Эффективность любого мероприятия зависит от того, насколько хорошо сотрудники подготовлены к участию в нем. Готовить сотрудников необходимо морально. Это значит вызвать интерес к мероприятию, внести интригу, сформировать положительный настрой. Так и случилось 25 июня в профессиональный праздник – День работника статистики. Была внесена интрига о вручении наград и премий.

В официальной части мероприятия были вручены ведомственные награды от руководителя, почетные грамоты, благодарственные письма, а вот премия «к сожалению» носила не материальный характер, а шуточный и получила название «Настоящий статистик». Это вторая часть мероприятия подготовленная молодыми специалистами. Премия вручалась за иные качества работы в статистике, кроме профессиональных. Было разыграно несколько номинаций среди которых такие, как:

«Мистер Мега-мозг» - вручалась самому умному;

«Мисс генератор идей» - вручалась обладателю креативных идей;

«Мисс высокие каблукы» и т.д.

А в заключительной части когда казалось, что все награды уже вручены, всех ждал еще один сюрприз - фильм, подготовленный нашими сотрудниками - «Статистика глазами детей». Ведь дети это самые дорогие наши награды.

В декабре для сотрудников Алтайкрайстата было организовано поздравление с Новым годом. Было все: Дед Мороз со Снегурочкой, петушок, музыка, шутки, конкурсы, подарки и даже обезьянка с чертом. Нужно отдать должное молодым специалистам Алтайкрайстата не только за их профессионализм, но и за проявление творческих способностей, сноровки и рукоделия. Все костюмы наши сотрудники придумали и сшили самостоятельно.

Участие в спортивных мероприятиях края. Весной на Барнаульской базе «Стройгаз» состоялась традиционная краевая лыжная Спартакиада государственных служащих региона.

В соревнованиях приняли участие 24 команды госорганов Алтайского края. В программу вошли мужская и женская эстафеты, масс-старт и детский забег. Команда и болельщики – главные участники Спартакиады. Команда – это ключевое слово, которое играет важнейшую роль в формировании корпоративного духа. И пусть нашей команде не удалось завоевать лидирующие позиции, а вот масса позитивных эмоций были точно наши. Участие в подобных мероприятиях приносит удовольствие, а главное здоровье.

В ноябре традиционно наши спортсмены приняли участие в XIII краевой спартакиаде госслужащих Алтая 2016 года, заявив себя в следующих видах спорта – бадминтон, боулинг и шахматы.

В бадминтоне команда Алтайкрайстата заняла почетное второе место среди шести команд федеральных служащих. В боулинге шестое место среди десяти команд и в шахматах девятое среди девяти участвующих организаций.

Кроме того, наши сотрудники уже который год принимают участие в краевых соревнованиях по ловле рыбы поплавочной удочкой среди государственных служащих Алтай. Несколько лет подряд рыболовы Алтайкрайстата не возвращались с пустыми руками и занимали лидирующие позиции среди подразделений федеральных органов исполнительной власти. Рыбалка – занятие непредсказуемое, требующее не только сноровки, но и удачи. В этом году нашим сотрудникам не удалось занять призовые места, команда ограничилась лишь участием.

В Алтайкрайстате продолжает свою работу **Совет ветеранов**. Администрацией Алтайкрайстата и Советом ветеранов в течение года направлялись ветеранам-пенсионерам органов государственной статистики поздравления с праздниками, юбилейными днями рождения, организовывались посещения на дому. В 2016 году ветераны принимали активное участие в субботнике на яблонево́й аллее, высаженной в честь 95-летия Алтайской статистики. В месячник пожилого человека всем ветеранам ежегодно вручаются подарки.

В 2016 году заседаний Подкомиссии по рассмотрению вопросов предоставления федеральным государственным служащим единовременной субсидии на приобретение жилого помещения не было.

Все положения Коллективного договора Алтайкрайстата соблюдались.

О проведении 49-го заседания Совета руководителей территориальных органов Федеральной службы государственной статистики.

В соответствии с Организационным планом работы с территориальными органами Федеральной службы государственной статистики на 2016 год, утвержденным приказом Росстата от 29.12.2015 № 665, 07-10 июня на территории Алтайского края состоялось **49-е заседание Совета руководителей территориальных органов Федеральной службы государственной статистики (Совета)** с обсуждением вопросов подготовки и проведения Всероссийской сельскохозяйственной переписи 2016 года.

В целях подготовки к проведению заседания Совета в Алтайкрайстате в марте 2016 года разработан план подготовки и проведения 49-го заседания Совета руководителей территориальных органов Федеральной службы государственной статистики с закреплением ответственных должностных лиц и контрольной датой (временем) исполнения, был утвержден состав организационной группы Алтайкрайстата по подготовке и проведению заседания Совета.

В рамках проведения заседания Совета была запланирована совместно с КГКУ "Государственный архив Алтайского края» выставка архивных документов, посвященная сельскохозяйственным переписям под названием «Из истории сельскохозяйственных переписей в Алтайском крае в XIII-XX вв.».

В целях организации выставки проведены три рабочих встречи со специалистами Управления Алтайского края по культуре и архивному делу, а также со специалистами КГКУ "Государственный архив Алтайского края».

По результатам рабочих встреч принято решение для выставки силами архивистов подобрать источники из фондов краевого архива исторического периода XVIII – XIX веков, в том числе, материалы Управления статистики Алтайского края за 1950-1970-е годы, а сотрудники Алтайкрайстата подготовят документы и статистические сборники, хранящиеся в ведомственном архиве.

Организована выставка детских рисунков, поступивших в Алтайкрайстат на региональный конкурс детского рисунка «Сельхозперепись глазами детей», посвященный Всероссийской сельскохозяйственной переписи.

Губернатору Алтайского края А.Б. Карлину подготовлен и направлен запрос по организации встречи с руководителем Росстата А.Е. Суриновым с обсуждением вопросов подготовки и проведения Всероссийской сельскохозяйственной переписи 2016 года на территории Алтайского края.

В рамках информационного освещения пребывания руководителя Росстата А.Е. Суринова на территории Алтайского края совместно с Управлением Алтайского края по печати и информации организованы интервью руководителя Росстата А.Е. Суринова на телевизионном канале ТВ «Катунь 24» и ГТРК «Алтай».

В заседании Совета приняли участие заместитель Губернатора Алтайского края А.Н. Лукьянов, председателю АКЗС И.И. Лоору, Главе администрации Алтайского района В.П. Коршунов.

Для обеспечения участников заседания Совета подготовлен раздаточный материал: канцелярские принадлежности, памятные значки, открытки, а также список участников, программа и регламент проведения заседания Совета, тезисы докладов.

В ходе подготовки к заседанию Совета на постоянной основе проводились рабочие совещания с участием ответственных лиц, которые докладывали о выполнении порученных мероприятий.

Замечаний по итогам проведения вышеуказанного мероприятия со стороны руководства Росстата и членов Совета не было.

Заседания коллегии Алтайкрайстата

В 2016 году проведено 5 заседаний коллегии Алтайкрайстата, на которых рассмотрены следующие вопросы:

Протокол № 1 от 05.04.2016

- Организационно-методологические подходы к проведению федерального статистического наблюдения за затратами на производство и продажу продукции различных хозяйствующих субъектов за 2016 год.

- Проблемы при сборе и обработке статистической формы № 3-ДГ (мо) «Сведения об автомобильных дорогах общего пользования местного значения и искусственных сооружениях на них, находящихся в собственности муниципальных образований».

Протокол № 2 от 30.05.2016

- О завершении подготовительного этапа к проведению в Алтайском крае ВСХП-2016.
- О готовности к проведению Совета руководителей ТОГС Росстата в июне 2016 года на территории Алтайского края.

Протокол № 3 от 21.10.2016

- О проведении сплошного наблюдения за деятельностью субъектов малого и среднего предпринимательства за 2015 год.
- О проведении сплошного наблюдения за деятельностью субъектов малого и среднего предпринимательства за 2015 год в г. Бийске.
- Особенности формирования системы показателей трудовой деятельности, занятости и недоиспользования рабочей силы.
- О проведении выборочных статистических наблюдений населения на примере обследования рабочей силы и обследования трудоустройства выпускников учреждений профессионального образования.
- О состоянии работы по противодействию коррупции в Алтайкрайстате.
- Выполнение функции по контролю в сфере статистической деятельности (об административных правонарушениях).

Протокол № 4 от 02.11.2016

- О проведении Всероссийской сельскохозяйственной переписи в Алтайском крае и ходе автоматизированной обработки материалов переписи.
- Особенности формирования и ведения баз данных Статрегистра в 2016 году, подготовительные мероприятия по внедрению ОКВЭД 2 и ОКПД 2 в статистическую практику.
- Организационно- методологические подходы к проведению федерального статистического наблюдения за затратами на производство и продажу продукции за 2016 год.

Протокол № 5 от 23.12.2016

- О ходе исполнения решений коллегии Алтайкрайстата за 2016 год и проекте плана работы коллегии на 2017 год.
- О работе учебного класса Алтайкрайстата в 2016 году и проекте плана работы учебного класса на 2017 год.
- О представлении к награждению знаками отличия Росстата, наградами органов государственной власти и местного самоуправления Алтайского края работников Алтайкрайстата в 2017 году.

ИМУЩЕСТВЕННЫЙ КОМПЛЕКС

По состоянию на 01.01.2016г. в оперативном управлении Алтайкрайстата находится 18 объектов недвижимости, из них 11 объектов имеют земельные участки. Это административные здания, сооружения, складские помещения и гаражи. На все объекты оформлено право оперативного управления. На все земельные участки оформлены свидетельства о регистрации права постоянного (бессрочного) пользования.

Для содержания зданий (помещений) в надлежащем состоянии и обеспечения нормального функционирования инженерных сетей теплоснабжения, водоснабжения, электроснабжения зданий, обеспечения пожарной безопасности и выполнения предписаний органов государственного пожарного надзора в 2016 году выполнен комплекс работ на общую сумму 232,7 тыс.руб., в том числе за счет целевых бюджетных средств на сумму 60,2 тыс.руб. Особое внимание в плане подготовки административных зданий к отопительному сезону уделялось повышению надежности работы систем водо-, тепло- и энергоснабжения в зимний период.

В 2016 году за счет бюджетных ассигнований доведенных на проведение Всероссийской сельскохозяйственной переписи 2016 года выполнен ремонт кровли административного здания в г.Бийске на сумму 1629,9 тыс.руб. и приобретены основные средства на сумму 3371,4 тыс.руб., в том числе:

- автомобили на сумму 1997,5 тыс.руб.;
- мебель на сумму 915,4 тыс.руб.;
- другие основные средства (калькуляторы, кондиционер, бытовая техника) на сумму 458,5 тыс.руб.

Во исполнение постановления Правительства Российской Федерации от 20 октября 2014 г. № 1084 «О порядке определения нормативных затрат на обеспечение функций федеральных государственных органов, органов управления государственными внебюджетными фондами Российской Федерации, в том числе подведомственных им казенных учреждений» Росстат разработал и довел до ТОГСов нормативные затраты в части закупок товаров, работ, услуг и занимаемых площадей.

В соответствии с доведенными нормативами, в целях сокращения коммунальных расходов и арендной платы за пользование нежилыми помещениями в 2016 году Алтайкрайстат провел ряд мероприятий по оптимизации занимаемых площадей и расходов бюджетных средств:

1. В 15 районах были расторгнуты государственные контракты аренды и заключены договоры безвозмездного пользования нежилыми помещениями либо договоры о взаимоотношениях. В результате экономия денежных средств составила 580,8 тыс.руб.;

2. Часть помещений общей площадью 50,6 кв.м. сданы в аренду. Арендная плата, поступившая на лицевой счет в сумме 119,9 тыс. рублей, была полностью перечислена в доход Федерального бюджета (основание: приказ Росстата от 05.10.2012г. № 515). Возмещение коммунальных и эксплуатационных расходов по содержанию занимаемых площадей арендаторами, осуществлялось путем перечисления ими (напрямую) на расчетные счета поставщиков коммунальных услуг на основании п. 1 ст. 313 ГК РФ (Исполнение обязательств третьим лицом). Таким образом, было оплачено за Алтайкрайстат 80,7 тыс. рублей;

3. Часть помещений общей площадью 327,86 кв.м. передана в безвозмездное пользование. Возмещение коммунальных и эксплуатационных расходов по содержанию занимаемых площадей Пользователями, осуществлялась путем заключения ими прямых договоров с поставщиками коммунальных услуг, путем приобретения каменного угля для отопления помещений и перечислением денежных средств в доход Федерального бюджета. Во исполнение вышеуказанного приказа Росстата на основании договоров о возмещении коммунальных, эксплуатационных и административно-хозяйственных расходов, заключенных между Алтайкрайстатом и Пользователями, перечислено в доход Федерального бюджета 183,9 тыс.рублей;

4. Часть помещений в административном здании с. Мамонтово общей площадью 20,99 кв.м. в текущем году передана с баланса Алтайкрайстата другим структурам бюджетной системы Российской Федерации;

5. Административное здание в г. Камень-на-Оби общей площадью 541,6 кв.м. и земельный участок под ним площадью 1749 кв.м переданы в оперативное управление Администрации г. Камень-на-Оби;

6. Ведется работа по передаче в казну РФ административного здания в с. Советское;

7. По состоянию на 01.01.2016 г. на балансе Алтайкрайстата числилось 9 единиц автотранспорта. В 2016 году приобретено за счет бюджетных ассигнований доведенных на проведение Всероссийской сельскохозяйственной переписи 2016 года 2 автомобиля. Росстатом доведен норматив на служебный автотранспорт в количестве 8 единиц. В связи с этим 3 автомобиля переданы с баланса Алтайкрайстата;

8. Исходя из доведенных Алтайкрайстату бюджетных ассигнований утверждены нормативы на связь, бумагу, канцелярские и хозяйственные товары, ГСМ.

Проведенные в 2016 году мероприятия по оптимизации расходов бюджетных средств позволили содержать помещения в удовлетворительном состоянии.
